

목 차

분기보고서	1
【 대표이사 등의 확인 】	2
I. 회사의 개요.....	3
1. 회사의 개요.....	3
2. 회사의 연혁.....	8
3. 자본금 변동사항.....	11
4. 주식의 총수 등.....	11
5. 의결권 현황.....	14
6. 배당에 관한 사항 등.....	15
7. 정관에 관한 사항.....	17
II. 사업의 내용	18
III. 재무에 관한 사항	41
1. 요약재무정보	41
2. 연결재무제표	43
3. 연결재무제표 주석	47
4. 재무제표.....	104
5. 재무제표 주석.....	107
6. 기타 재무에 관한 사항.....	156
IV. 이사의 경영진단 및 분석의견.....	167
V. 감사인의 감사의견 등	168
VI. 이사회 등 회사의 기관에 관한 사항	171
1. 이사회에 관한 사항.....	171
2. 감사제도에 관한 사항.....	176
3. 주주의 의결권 행사에 관한 사항.....	180
VII. 주주에 관한 사항.....	181
VIII. 임원 및 직원 등에 관한 사항.....	187
1. 임원 및 직원 등의 현황	187
2. 임원의 보수 등.....	193
IX. 계열회사 등에 관한 사항.....	196
X. 이해관계자와의 거래내용.....	217
XI. 그 밖에 투자자 보호를 위하여 필요한 사항	218
【 전문가의 확인 】	222
1. 전문가의 확인.....	222
2. 전문가와의 이해관계.....	222

분기보고서

(제49기 1분기)

사업연도 2021년 01월 01일 부터
2021년 03월 31일 까지

금융위원회

한국거래소 귀중

2021년 5월 17일

제출대상법인 유형 :

주권상장법인

면제사유발생 :

해당사항 없음

회 사 명 :

삼성전기주식회사

대 표 이 사 :

경계현

본 점 소 재 지 :

경기도 수원시 영통구 매영로 150(매탄동)

(전 화) 031-210-5114

(홈페이지) <http://www.samsungsem.com>

작 성 책 임 자 :

(직 책) 재경팀장 (성 명) 이근목

(전 화) 031-210-3937

【 대표이사 등의 확인 】

확 인 서

우리는 당사의 대표이사 및 신고업무담당이사로서
이 공시서류의 기재내용에 대해 상당한 주의를 다하여 직접 확인·검토한 결과,
중요한 기재사항의 기재 또는 표시의 누락이나 허위의 기재 또는 표시가 없고,
이 공시서류에 표시된 기재 또는 표시사항을 이용하는 자의 중대한 오해를
유발하는 내용이 기재 또는 표시되지 아니하였음을 확인합니다.

또한, 당사는 「주식회사 등의 외부감사에 관한 법률」 제8조의 규정에 따라
내부회계관리제도를 마련하여 운영하고 있음을 확인합니다.

2021. 5. 17

삼성전기 주식회사

대표이사 : 경 계 현

(서명) 

신고업무 담당이사 : 강 봉 용

(서명) 

I. 회사의 개요

1. 회사의 개요

가. 회사의 법적·상업적 명칭

당사의 명칭은 삼성전기주식회사입니다. 영문명은 SAMSUNG ELECTRO-MECHANICS CO., LTD.입니다.

나. 설립일자 및 존속기간

당사는 1973년 8월 8일에 설립되었으며, 1979년 2월에 한국거래소에 주식을 상장하였습니다.

다. 본사의 주소, 전화번호, 홈페이지 주소

- 주 소 : 경기도 수원시 영통구 매영로 150(매탄동)
- 전화번호 : 031-210-5114
- 홈페이지 : <http://www.samsungsem.com>

라. 중소기업 해당 여부

당사는 중소기업기본법 제2조에 의한 중소기업에 해당되지 않습니다.

마. 주요 사업의 내용

당사는 수동소자(MLCC, 칩인덕터, 칩저항)를 생산하는 컴포넌트 사업부문, 카메라모듈·통신모듈을 생산하는 모듈 사업부문, 반도체패키지기판·경연성인쇄회로기판을 생산하는 기판 사업부문의 총3개 사업부문으로 구성되어 있습니다.

[부문별 주요제품]

사업부문	주요제품
컴포넌트	· 수동소자 (MLCC, Inductor, Chip Resistor 등)
모 들	· 카메라모듈, 통신모듈
기 판	· 반도체패키지기판, 경연성인쇄회로기판

국내사업장은 수원, 세종, 부산사업장 3곳이며, 수원사업장은 본사, R&D, 마케팅 및 지원기능으로 운영하고 있고 세종, 부산사업장은 국내 생산기지로서 수동소자, 차세대 반도체패키지기판 등 고부가 제품을 주력 생산하고 있습니다.

해외사업장은 중국(천진, 고신, 동관, 쿤산), 태국, 필리핀, 베트남 등 4개국 7개의

생산법인과 미주, 유럽, 동남아, 중화, 일본의 5개 판매법인 및 인도 R&D법인을 통해 Global Network를 구축하고, 사업경쟁력을 확보하는데 주력하고 있습니다.

※ 상세한 내용은 동 공시서류의 'II. 사업의 내용'을 참조하시기 바랍니다.

마. 계열회사에 관한 사항

당사는 독점규제 및 공정거래에 관한 법률상 삼성그룹에 속한 계열회사로서 2021년 1분기 현재 삼성그룹에는 59개의 국내 계열회사가 있습니다. 이 중 상장사는 당사를 포함하여 총 16개사이며 비상장사는 43개사입니다.

(1) 기업집단의 개요

- ① 기업집단의 명칭 : 삼성
- ② 기업집단의 동일인 : 이 재 용

(2) 기업집단에 소속된 회사

(기준일 : 2021년 3월 31일)

구 분	회사수	회사명	법인등록번호
상장사	16	삼성물산(주)	1101110015762
		삼성바이오로직스(주)	1201110566317
		삼성생명보험(주)	1101110005953
		삼성에스디아이(주)	1101110394174
		삼성에스디에스(주)	1101110398556
		삼성엔지니어링(주)	1101110240509
		삼성전기(주)	1301110001626
		삼성전자(주)	1301110006246
		삼성중공업(주)	1101110168595
		삼성증권(주)	1101110335649
		삼성카드(주)	1101110346901
		삼성화재해상보험(주)	1101110005078
		(주)멀티캠퍼스	1101111960792
		(주)에스원	1101110221939
		(주)제일기획	1101110139017
		(주)호텔신라	1101110145519
비상장사	43	삼성디스플레이(주)	1345110187812
		삼성메디슨(주)	1346110001036
		삼성바이오에피스(주)	1201110601501
		삼성벤처투자(주)	1101111785538
		삼성생명서비스손해사정(주)	1101111855414
		삼성선물(주)	1101110894520
		삼성액티브자산운용(주)	1101116277382

		삼성에스알에이자산운용(주)	1101115004322
		삼성웰스토리(주)	1101115282077
		삼성자산운용(주)	1701110139833
		삼성전자로지텍(주)	1301110046797
		삼성전자서비스(주)	1301110049139
		삼성전자서비스씨에스(주)	1358110352541
		삼성전자판매(주)	1801110210300
		삼성카드고객서비스(주)	1101115291656
		삼성코닝어드밴스드글라스(유)	1648140003466
		삼성헤지자산운용(주)	1101116277390
		삼성화재서비스손해사정(주)	1101111237703
		삼성화재애니카손해사정(주)	1101111595680
		세메스(주)	1615110011795
		수원삼성축구단(주)	1358110160126
		스테코(주)	1647110003490
		신라스테이(주)	1101115433927
		에스디플렉스(주)	1760110039005
		에스비티엠(주)	1101116536556
		에스원씨알엠(주)	1358110190199
		에스유머티리얼스(주)	1648110061337
		에스코어(주)	1101113681031
		에스티엠(주)	2301110176840
		에이치디씨신라면세점(주)	1101115722916
		오픈핸즈(주)	1311110266146
		제일패션리테일(주)	1101114736934
		(주)미라콤아이앤씨	1101111617533
		(주)삼성경제연구소	1101110766670
		(주)삼성라이온즈	1701110015786
		(주)삼성생명금융서비스보험대리점	1101115714533
		(주)삼성화재금융서비스보험대리점	1101116002424
		(주)삼우종합건축사사무소	1101115494151
		(주)서울레이크사이드	1101110504070
		(주)시큐아이	1101111912503
		(주)씨브이네트	1101111931686
		(주)하만인터내셔널코리아	1101113145673
		(주)휴먼티에스에스	1101114272706
計	59		

※ 국내외 계열회사 관련 자세한 사항은 'IX. 계열회사 등에 관한 사항'을

참조하시기 바랍니다.

사. 신용평가에 관한 사항

평가일	평가대상 유가증권 등	평가대상 유가증권의 신용등급	평가회사 (신용평가등급범위)	평가구분
2011-06-30	기업어음	A1	한국신용평가주식회사(A1~D)	정기평가
2011-06-30	기업어음	A1	한신정평가주식회사(A1~D)	정기평가
2011-06-30	기업어음	A1	한국기업평가주식회사(A1~D)	정기평가
2011-07-29	회사채	AA	한국신용평가주식회사(AAA~D)	정기평가
2011-07-29	회사채	AA	한신정평가주식회사(AAA~D)	정기평가
2012-06-29	기업어음	A1	NICE신용평가주식회사(A1~D)	정기평가
2012-06-30	기업어음	A1	한국기업평가주식회사(A1~D)	정기평가

※ 당사는 2012년 4월에 회사채 전액을 상환하였고, 2012년 12월에 기업어음 전액 상환함에 따라 당기에는 신용 평가를 실시하지 않았습니다.

□ 신용평가 회사의 신용등급 체계 및 등급부여 의미

- 기업어음 신용등급

등급체계	등급부여의미
A1	적기상환능력이 최고수준이며, 현 단계에서 합리적으로 예측 가능한 장래의 어떠한 환경 변화에도 영향을 받지 않을 만큼 안정적임.
A2	적기상환능력이 우수하지만 A1등급에 비해 다소 열등한 요소가 있음.
A3	적기상환능력이 양호하지만 장래 급격한 환경 변화에 따라 다소 영향을 받을 가능성이 있음.
B	적기상환능력은 인정되지만 투기적 요소가 내재되어 있음.
C	적기상환능력이 의문시 됨.
D	지급불능 상태에 있음.

※ 위 등급중 A2등급부터 B등급까지는 등급내의 상대적인 우열에 따라 +, - 기호가 첨부됨

- 회사채 신용등급

등급체계	등급부여의미
AAA	원리금 지급 확실성이 최고수준이며, 현단계에서 합리적으로 예측가능한 장래의 어떠한 환경변화에도 영향을 받지않을 만큼 안정적임.
AA	원리금 지급 확실성이 매우 높지만 AAA등급에 비해 다소 열등한 요소가 있음.
A	원리금 지급 확실성이 높지만 장래 급격한 환경변화에 따라 다소 영향을 받을 가능성이 있음.
BBB	원리금 지급 확실성은 인정되지만 장래 환경변화로 전반적인 채무상환능력이 저하될 가능성이 있음.
BB	원리금 지급 확실성에 당면 문제는 없지만 장래의 안정성면에서는 투기적 요소가 내포되어 있음.

B	원리금 지급 확실성이 부족하여 투기적이며, 장래의 안정성에 대해서는 현단계에서 단언할 수 없음.
CCC	채무불이행이 발생할 가능성을 내포하고 있어 매우 투기적임.
CC	채무불이행이 발생할 가능성이 높아 상위등급에 비해 불안요소가 더욱 많음.
C	채무불이행이 발생할 가능성이 극히 높고 현단계에서는 장래 회복될 가능성이 없을 것으로 판단됨.
D	원금 또는 이자가 지급불능 상태에 있음.

※ 위 등급중 AA등급부터 CCC등급까지는 등급내의 상대적인 우열에 따라 +, - 기호가 첨부됨

아. 연결대상 종속회사 개황

당사는 최상위 지배기업으로 경기도 수원시, 세종특별자치시, 부산 녹산공단에 공장을 두고 있으며, 국내, 미주, 유럽 및 아시아 각국에 15개의 자회사와 1개의 손자회사를 두고 있습니다.

연결대상 종속기업의 현황은 다음과 같습니다.

(단위 : 천원)

상호	설립일	주소	주요사업	최근사업연도말 자산총액	지배관계 근거	주요종속 회사 여부
Samsung Electro-Mechanics (Thailand) Co., Ltd.	1990.11	93 Moo 5 Bangsamak Bangpakong Thailand Chachoengsao Thailand 24180	통신모뎀 제조	231,108,773	의결권의 과반수 소유 (K-IFRS 1110호)	해당
Dongguan Samsung Electro-Mechanics Co., Ltd.	1992.07	Hengkeng Management Area, Liaobu Town, Dongguan City, Guangdong Province	수동소자 제조	128,807,658	의결권의 과반수 소유 (K-IFRS 1110호)	해당
Tianjin Samsung Electro-Mechanics Co., Ltd.	1993.12	80, Xiaqing road, TEDA west district, Tianjin, China	수동소자 제조	2,237,363,537	의결권의 과반수 소유 (K-IFRS 1110호)	해당
Samsung Electro-Mechanics Philippines, Corp.	1997.07	BLK 5&6 Calamba Premiere International Park Brgy. Batino Calamba, Laguna Philippines	수동소자 제조	872,703,080	의결권의 과반수 소유 (K-IFRS 1110호)	해당
Samsung High-Tech Electro-Mechanics(Tianjin) Co., Ltd.	2001.03	No.1, Weisan Rd.,Micro-Electronics Industrial Park, Xiqing Dist., Tianjin 300385, China	카메라모뎀 제조	373,759,648	의결권의 과반수 소유 (K-IFRS 1110호)	해당
Kunshan Samsung Electro-Mechanics Co., Ltd.	2009.09	788, Nanhe Rd, Kunshan E&T Development Zone, Jiangsu, China	인쇄회로기판 제조	211,898,339	의결권의 과반수 소유 (K-IFRS 1110호)	해당
Samsung Electro-Mechanics Vietnam Co., Ltd.	2013.09	Yen Binh Industrial Zone, Dong Tien Ward, Pho Yen Town, Thai Nguyen, Vietnam	카메라모뎀 제조, 경연성인쇄회로기판 제조	1,207,147,333	의결권의 과반수 소유 (K-IFRS 1110호)	해당
Samsung Electro-Mechanics America, Inc.	1994.01	Samsung Electro Mechanics America Inc. 3655 N 1t st, San Jose CA 95135, U.S.A.	판매법인	86,306,690	의결권의 과반수 소유 (K-IFRS 1110호)	해당
Samsung Electro-Mechanics GmbH	1995.08	Samsung Electro-Mechanics GmbH. - Koelner Strasse 12, 65760 Eschborn, Germany.	판매법인	61,502,437	의결권의 과반수 소유 (K-IFRS 1110호)	해당사항 없음
Calamba Premier Realty Corporation (*1)	1997.09	Block 5 Calamba Premiere International Park, Brgy. Batino & Prinza, Calamba City, Laguna	부동산 임대업	8,129,617	실질지배력 보유	해당사항 없음
Samsung Electro-Mechanics Pte, Ltd.	2002.11	Samsung Electro-Mechanics Private Limited - 3 Church Street Samsung Hub #23-01 Singapore.	판매법인	83,146,296	의결권의 과반수 소유 (K-IFRS 1110호)	해당
Samsung Electro-Mechanics (Shenzhen) Co., Ltd.	2007.04	Shenzhen Office - 14F, Tower A, SCC Building, Junction of Houhai Blvd. and Haide 1st Rd., Nanshan Dist., Shenzhen City, China.	판매법인	583,460,319	의결권의 과반수 소유 (K-IFRS 1110호)	해당
Samsung Electro-Mechanics Japan Co., Ltd.	2012.02	Samsung Electro-Mechanics Japan Co., Ltd - Shinagawa Grand Central Tower 9F, 2-16-4, Kounan, Minato-ku, Tokyo, Japan.	판매법인	45,264,770	의결권의 과반수 소유 (K-IFRS 1110호)	해당사항 없음

Batino Realty Corporation	2013.03	Block 6 Calamba Premiere International Park, Brgy. Prinza, Calamba City, Laguna	부동산 임대업	4,816,374	실질지배력 보유	해당사항 없음
Samsung Electro-Mechanics Software India Bangalore Private Limited	2017.12	1st Floor, M-6, Uppals Plaza, Jasola District Centre, New Delhi - 110025, India	소프트웨어 개발	3,642,960	의결권의 과반수 소유 (K-IFRS 1110호)	해당사항 없음
SVIC 47호 신기술사업투자조합	2019.08	서울특별시 서초구 서초대로74길 11(서초동)	투자조합	6,787,697	의결권의 과반수 소유 (K-IFRS 1110호)	해당사항 없음

- ※ 연결대상 종속기업 中 국내상장 기업은 없습니다.
- ※ 주요종속회사 여부 판단기준 : 최근사업연도(2020년)말 자산총액 750억원 이상.
- ※ Samsung Electro-Mechanics (Thailand) Co., Ltd.의 지분 매각을 진행중에 있으며, 관련 자산을 매각예정자산으로 분류하였습니다.
- ※ Dongguan Samsung Electro-Mechanics Co., Ltd.는 청산이 진행 중에 있습니다.
- ※ Kunshan Samsung Electro-Mechanics Co., Ltd. 는 영업을 중단하였으며 잔여자산을 처분 진행중으로, 관련 자산을 매각예정자산으로 분류하였습니다.
- ※ Calamba Premier Realty Corporation과 Batino Realty Corporation은 지분율이 50%미만이지만 지분율의 50% 이상을 Samsung Electro-Mechanics Philippines, Corp.의 종업원퇴직연금이 소유하고 있어, 지배기업이 실질적으로 지배하고 있으므로 연결대상에 포함하였습니다.
- (*1) 손자회사인 Batino Realty Corporation을 100% 소유하고 있는 종속기업입니다

- 당분기중 종속기업 변동내용

당분기중 종속기업 변동내역이 없습니다.

구분	자회사	사유
신규	-	-
연결	-	-
연결	-	-
제외	-	-

자. 회사의 주권상장(또는 등록·지정)여부 및 특례상장에 관한 사항

주권상장 (또는 등록·지정)여부	주권상장 (또는 등록·지정)일자	특례상장 등 여부	특례상장 등 적용법규
유가증권시장	1979.02.27	해당사항 없음	해당사항 없음

2. 회사의 연혁

- 1973.08 삼성산요파츠 설립 등기
- 1974.11 삼성전기파츠로 상호 변경
- 1977.05 삼성전자부품으로 상호 변경
- 1979.02 한국증권거래소 주식 상장

1987.02 삼성전기로 상호 변경
 1990.11 태국 생산법인(SEMTHAI) 설립
 1992.07 중국 동관 생산법인(DSEM) 설립
 1993.12 중국 천진 생산법인(TSEM) 설립
 1997.07 필리핀 생산법인(SEMPHIL) 설립
 2001.03 중국 고신 생산법인(STEM) 설립
 2009.09 중국 쿤산 생산법인(KSEM) 설립
 2013.09 베트남 생산법인(SEMV) 설립
 2017.03 新 천진법인 출범(빈해 新공장으로 통합)
 2019.10 DJSI(Dow Jones Sustainability Indices) 11년 연속 편입
 2020.11 DJSI(Dow Jones Sustainability Indices) 12년 연속 편입

최근 5사업연도 기간 ('17.01.01~'21.03.31) 중 회사의 주된 변동내용은 다음과 같습니다.

가. 회사의 본점소재지 및 그 변경

회사는 본점소재지를 「경기도 수원시 영통구 매영로 150(매탄동)」으로 하고 있으며, 공시 대상기간 중 변동된 사항은 없습니다.

나. 경영진의 중요한 변동

'17년 중 한민구 사외이사는 임기 만료로 퇴임하였고, '17년 3월 24일 정기주주총회를 통해 유지범 사외이사가 신규 선임, 권태균, 최현자 사외이사가 재선임 되었습니다. 이후 이사회에서 이사회 의장에 이승재 사외이사가 선임 되었습니다.

'18년 중 홍완훈 이사, 이승재 사외이사가 임기 만료로 퇴임하였고, 정광영 이사가 중도 사임 했습니다. '18년 3월 23일 정기주주총회를 통해 이운태 이사가 재선임 되었으며 김용균 사외이사, 허강현 이사, 이병준 이사가 신규 선임 되었습니다. 이후 이사회에서 이운태 이사가 대표이사, 권태균 사외이사가 이사회 의장에 선임 되었습니다.

'19년 중 이사의 변동 내역은 없습니다.

'20년 중 권태균, 최현자 사외이사가 퇴임하였고, 이운태, 이병준 사내이사가 중도사임 했습니다. '20년 3월 18일 정기주주총회를 통해 유지범 사외이사가 재선임 되었으며 김준경, 여윤경 사외이사 및 경계현, 강봉용 사내이사가 신규 선임 되었습니다. 이후 개최된 이사회에서 경계현 사내이사가 대표이사, 김용균 사외이사가 이사회 의장에 선임 되었습니다.

'21년 3월 17일 개최된 제48기 정기주주총회에서 허강현 사내이사가 퇴임하였고, 김용균 사외이사가 재선임, 김두영 사내이사가 신규선임되었습니다. 이후 개최된 이사회에서 김용균 사외이사가 이사회 의장으로 선임되었습니다.

다. 최대주주의 변동

당사의 최대주주는 삼성전자주식회사로 최근 5사업연도 중 최대주주의 변동내역은 없습니

다.

라. 상호의 변경 : 해당사항 없음.

마. 회사가 합병등을 한 경우 그 내용 : 해당사항 없음.

바. 회사의 업종 또는 주된 사업의 변화 : 해당사항 없음.

사. 종속회사의 변동

법 인	변동내역
Samsung Hungary Electro-Mechanics Private Limited Liability Company	2017.06월 헝가리법인 청산
Samsung Electro-Mechanics Japan Advanced Technology Co., Ltd	2017.11월 셋넷법인 청산
Samsung Electro-Mechanics Software India Bangalore Private Limited	2017.12월 인도법인 설립
Samsung Electro-Mechanics do Brasil Intermediacoes de Negocios Ltda.	2018.04월 브라질법인 청산
SVIC 47호 신기술사업투자조합	2019.08월 SVIC 47호 신기술사업투자조합 지분취득
SVIC 19호 신기술사업투자조합	2019.11월 SVIC 19호 신기술사업투자조합청산

아. 그 밖에 경영활동과 관련된 중요한 사항의 발생내용

- 삼성물산 보유주식 매각
 - 이사회결의일 : 2018년 9월 20일
 - 매각목적 : 투자재원 확보 및 재무구조개선 등
 - 매각가액 : 6,100억원 (삼성물산주식 5,000,000주 매각)
- PLP (Panel Level Package) 사업양도
 - 양수자 : 삼성전자(주)
 - 이사회결의일 : 2019년 4월 30일
 - 양도일자 : 2019년 6월 1일
 - 양도목적 : 주력사업에 대한 경영역량집중 및 경영 효율화를 통한 사업경쟁력 강화
 - 양도가액 : 7,850억원
- Kunshan Samsung Electro-Mechanics Co., Ltd. 영업정지
 - 이사회결의일 : 2019년 12월 12일
 - 영업정지내용 : 핵심사업 역량 집중을 위한 HDI 생산·판매 중단 및 잔여자산 처분
 - 영업정지금액 : 2,237억원
- Samsung Electro-Mechanics(Thailand) Co., Ltd. 지분 매각 결의
 - 양수자 : 주식회사 위즈

- 결의일 : 2021년 1월 27일
- 목적 : 주력사업에 대한 경영역량집중 및 경영 효율화를 통한 사업경쟁력 강화
- 매각가액 : 1,055억원

3. 자본금 변동사항

가. 증자(감자)현황

(기준일 : 2021년 03월 31일)

(단위 : 원, 주)

주식발행 (감소)일자	발행(감소) 형태	발행(감소)한 주식의 내용				비고
		주식의 종 류	수량	주당 액면가액	주당발행 (감소)가액	
-	-	-	-	-	-	-

※ 당사는 최근 5년간 ('17.01.01~'21.03.31) 중 자본금 변동사항이 없습니다.

4. 주식의 총수 등

가. 주식의 총수

당사의 정관상 발행 가능한 주식의 총수는 의결권이 있는 주식(이하 보통주) 180,000,000주, 의결권이 없는 주식(이하 우선주) 20,000,000주 입니다.
2021년 1분기말 현재 발행주식의 총수는 보통주 74,693,696주, 우선주 2,906,984주
이며, 유통주식수는 당사가 보유하고 있는 자기주식 보통주 2,000,000주와
우선주 53,430주를 제외한 보통주 72,693,696주, 우선주 2,853,554주입니다.

주식의 총수 현황

(기준일 : 2021년 03월 31일)

(단위 : 주)

구 분	주식의 종류			비고
	의결권이 있는 주식(보통주)	의결권이 없는 주식(우선주)	합계	
I. 발행할 주식의 총수	180,000,000	20,000,000	200,000,000	정관 제5조 및 제7조 제2항
II. 현재까지 발행한 주식의 총수	74,693,696	2,906,984	77,600,680	-
III. 현재까지 감소한 주식의 총수	-	-	-	-
	1. 감자	-	-	-
	2. 이익소각	-	-	-
	3. 상환주식의 상환	-	-	-
	4. 기타	-	-	-
IV. 발행주식의 총수 (II-III)	74,693,696	2,906,984	77,600,680	-
V. 자기주식수	2,000,000	53,430	2,053,430	-
VI. 유통주식수 (IV-V)	72,693,696	2,853,554	75,547,250	-

※ 상기 주식의 종류 중 보통주는 의결권이 있으며, 우선주는 의결권이 없습니다.
 이하 본 보고서에서 언급하는 보통주, 우선주에 대해 동일합니다.
 ※ 1주당 액면가액은 5,000원입니다.

나. 자기주식

2021년 1분기말 현재 당사가 보유하고 있는 자기주식은 보통주 2,000,000주, 우선주 53,430주입니다.

당사는 주가 안정을 통한 주주가치 제고를 위해 2015년 2월 2일 부터 2015년 4월 1일 까지 보통주 2,000,000주를 장내 취득하였으며, 자기주식의 처분계획에 대해서는 확정된 사항이 없습니다.

자기주식 취득 및 처분 현황

(기준일 : 2021년 03월 31일)

(단위 : 주)

취득방법			주식의 종류	기초수량	변동 수량			기말수량	비고
					취득(+)	처분(-)	소각(-)		
배당 가능 이익 범위 이내 취득	직접 취득	장내 직접 취득	보통주	2,000,000	-	-	-	2,000,000	-
			우선주	53,430	-	-	-	53,430	-
		장외 직접 취득	보통주	-	-	-	-	-	-
			우선주	-	-	-	-	-	-
		공개매수	보통주	-	-	-	-	-	-
			우선주	-	-	-	-	-	-
	소계(a)	보통주	2,000,000	-	-	-	2,000,000	-	
		우선주	53,430	-	-	-	53,430	-	
	신탁 계약에 의한 취득	수탁자 보유수량	보통주	-	-	-	-	-	-
			우선주	-	-	-	-	-	-
		현물보유수량	보통주	-	-	-	-	-	-
			우선주	-	-	-	-	-	-
		소계(b)	보통주	-	-	-	-	-	-
			우선주	-	-	-	-	-	-
기타 취득(c)			보통주	-	-	-	-	-	
			우선주	-	-	-	-	-	
총 계(a+b+c)			보통주	2,000,000	-	-	-	2,000,000	-
			우선주	53,430	-	-	-	53,430	-

다. 다양한 종류의 주식

당사는 기명식 보통주외 비누적적 무의결권 기명식 우선주식을 발행하고 있으며, 동 우선주의 상세내역은 다음과 같습니다.

종류주식(우선주) 발행현황

(단위 : 원)

발행일자		1989.09.07	
주당 발행가액(액면가액)		26,668	5,000
발행총액(발행주식수)		77,523,166,491	2,906,984
현재 잔액(현재 주식수)		77,523,166,491	2,906,984
주식의 내용	이익배당에 관한 사항		액면금액 기준 보통주보다 1%의 금전배당을 추가로 받음
	잔여재산분배에 관한 사항		-
	상환에 관한 사항	상환조건	-
		상환방법	-
		상환기간	-
		주당 상환가액	-
		1년 이내 상환 예정인 경우	-
	전환에 관한 사항	전환조건 (전환비율 변동여부 포함)	-
		전환청구기간	-
		전환으로 발행할 주식의 종류	-
전환으로 발행할 주식수		-	
의결권에 관한 사항		의결권 없음	
기타 투자 판단에 참고할 사항 (주주간 약정 및 재무약정 사항 등)		-	

※ 발행일자는 1989년 9월~2000년 2월까지입니다.

※ 주당 발행가액은 전체 발행가액의 평균입니다.

□ 우선주 발행 세부현황

(단위 : 원)

일자	변동사유	주식수	주당 액면가액	액면가액 합계	주당 발행가액	발행가액 합계	비고
1989.09.07	유상증자	1,600,000	5,000	8,000,000,000	33,000	52,800,000,000	
1989.09.08	무상증자	160,000	5,000	800,000,000	5,000	800,000,000	
1994.06.27	신주인수권 행사	17,530	5,000	87,650,000	22,435	393,285,550	
1994.12.02	신주인수권 행사	3,506	5,000	17,530,000	22,435	78,657,110	
1995.11.24	신주인수권 행사	23,078	5,000	115,390,000	19,598	452,282,644	
1995.11.27	신주인수권 행사	20,068	5,000	100,340,000	19,598	393,292,664	
1995.11.28	신주인수권 행사	10,034	5,000	50,170,000	19,598	196,646,332	
1995.12.01	신주인수권 행사	6,019	5,000	30,095,000	19,598	117,960,362	
1995.12.08	신주인수권 행사	10,034	5,000	50,170,000	19,598	196,646,332	
1995.12.22	신주인수권 행사	61,208	5,000	306,040,000	19,598	1,199,554,384	
1996.01.25	신주인수권 행사	24,489	5,000	122,445,000	19,272	471,952,008	

1996.02.09	신주인수권 행사	20,407	5,000	102,035,000	19,272	393,283,704	
1996.02.29	신주인수권 행사	10,203	5,000	51,015,000	19,272	196,632,216	
1996.03.28	무상증자	187,363	5,000	936,815,000	5,000	936,815,000	
1999.07.15	전환사채 전환	124,033	5,000	620,165,000	25,093	3,112,360,069	
1999.07.20	전환사채 전환	4,429	5,000	22,145,000	25,093	111,136,897	
1999.07.30	전환사채 전환	11,074	5,000	55,370,000	25,093	277,879,882	
1999.08.03	전환사채 전환	11,074	5,000	55,370,000	25,093	277,879,882	
1999.08.04	전환사채 전환	39,866	5,000	199,330,000	25,093	1,000,357,538	
1999.08.12	전환사채 전환	4,429	5,000	22,145,000	25,093	111,136,897	
1999.09.06	전환사채 전환	11,074	5,000	55,370,000	25,093	277,879,882	
1999.09.15	전환사채 전환	11,074	5,000	55,370,000	25,093	277,879,882	
1999.09.17	전환사채 전환	1,107	5,000	5,535,000	25,093	27,777,951	
1999.09.22	전환사채 전환	11,074	5,000	55,370,000	25,093	277,879,882	
1999.09.23	전환사채 전환	1,107	5,000	5,535,000	25,093	27,777,951	
1999.11.10	전환사채 전환	12,181	5,000	60,905,000	25,093	305,657,833	
1999.11.11	전환사채 전환	14,396	5,000	71,980,000	25,093	361,238,828	
1999.11.16	전환사채 전환	1,107	5,000	5,535,000	25,093	27,777,951	
1999.11.17	전환사채 전환	7,752	5,000	38,760,000	25,093	194,520,936	
1999.11.29	전환사채 전환	11,074	5,000	55,370,000	25,093	277,879,882	
1999.12.01	전환사채 전환	31,007	5,000	155,035,000	25,093	778,058,651	
1999.12.02	전환사채 전환	5,537	5,000	27,685,000	25,093	138,939,941	
1999.12.03	전환사채 전환	356,594	5,000	1,782,970,000	25,093	8,948,013,242	
1999.12.07	전환사채 전환	16,611	5,000	83,055,000	25,093	416,819,823	
1999.12.10	전환사채 전환	22,148	5,000	110,740,000	25,093	555,759,764	
2000.02.10	전환사채 전환	44,297	5,000	221,485,000	25,093	1,111,544,621	
계		2,906,984	5,000	14,534,920,000	26,668	77,523,166,491	

5. 의결권 현황

2021년 1분기말 현재 당사가 발행한 보통주 주식수는 74,693,696주이며,

보통주 외에 무의결권 우선주 주식을 2,906,984주 발행하였습니다.

이 중 우선주 2,906,984주 및 관계 법령에 의해 의결권이 제한된 보통주 2,137,136주를 제외하고 의결권 행사가 가능한 보통주는 72,556,560주 입니다.

(기준일 : 2021년 03월 31일)

(단위 : 주)

구 분	주식의 종류	주식수	비고
발행주식총수(A)	보통주	74,693,696	-
	우선주	2,906,984	-
의결권없는 주식수(B)	보통주	2,000,000	2,000,000주 자기주식(상법 제369조 2항)
	우선주	2,906,984	53,430주 자기주식(상법 제369조 2항) 2,853,554주 우선주식(상법 제344조의3항)
정관에 의하여 의결권 행사가 배제된 주식수(C)	보통주	-	-
	우선주	-	-

기타 법률에 의하여 의결권 행사가 제한된 주식수(D)	보통주	137,136	독점규제 및 공정거래에 관한 법률 제11조 - 상호출자제한기업집단중 금융업 또는 보험업을 영위하는 회사(삼성생명)는 의결권 행사 불가 (특별계정 : 삼성생명 보통주 137,136주, 우선주 6,438주)
	우선주	-	-
의결권이 부활된 주식수(E)	보통주	-	-
	우선주	-	-
의결권을 행사할 수 있는 주식수 (F = A - B - C - D + E)	보통주	72,556,560	-
	우선주	-	-

6. 배당에 관한 사항 등

가. 배당에 관한 사항

(1) 배당에 관한 회사의 정책

당사의 배당정책은 미래 성장동력 확보를 위한 투자, 경영실적, Cash flow 상황 등을 감안하여 전략적으로 결정하고 있으며, 배당금 규모는 경영실적에 따라 유동적이지만 최소 배당성향 10%를 유지하고 있습니다. 2020년은 주주환원 강화를 위해 배당금을 상향했습니다. 향후에는 배당성향이 20%이상 유지될 수 있도록 노력하되, 미래 성장동력 확보를 위한 투자 및 Cash flow 를 고려하여 조정될 수 있습니다.

또한, 배당정책은 아래 기준을 종합적으로 판단하여 운영하고 있습니다.

- 회사의 경영실적에 따른 배당금 규모 결정
- 향후 투자계획 경영계획 에 따른 Cash Flow 반영
- 연도별 상장사 평균 배당성향 추이 반영
- 주요 기관주주 및 개인주주의 배당 요구사항 반영
- 외부 제도 및 법률 변경으로 회사에 미치는 영향 반영
- 국내외 의결권 자문기관의 배당 가이드라인 반영

당사는 최근 3개 사업연도에 차등배당·분기배당 및 중간배당을 실시 하지 않았으며, 경영상황에 따라 유동적이거나 현재로서는 검토하고 있지 않습니다.

(2) 회사 정관에서 규정한 배당에 관한 사항 (정관 제37조 이익배당)

- ① 이익의 배당은 금전과 주식으로 할 수 있다.
- ② 배당은 매 결산기말 현재의 주주명부에 기재된 주주 또는 등록된 질권자에게 지급한다.
- ③ 회사는 사업연도 중 1회에 한하여 6월 30일을 기준일로 하여 동일자 현재의 주주명부에 기재된 주주 또는 등록된 질권자에게 이사회 결의로서 금전으로 이익을 배당할 수 있다.
- ④ 이익 배당에 대하여는 이자를 지급하지 아니한다.
- ⑤ 이익의 배당을 주식으로 하는 경우 회사가 수종의 주식을 발행한 때에는 주주총회의 결의로 그와 다른 종류의 주식으로도 할 수 있다.

나. 최근 3사업연도 배당에 관한 사항

주요배당지표

구 분	주식의 종류	당기	전기	전전기
		제49기 1분기 ('21.01.01~ '21.03.31)	제48기 ('20.01.01~ '20.12.31)	제47기 ('19.01.01~ '19.12.31)
주당액면가액(원)		5,000	5,000	5,000
(연결)당기순이익(백만원)		233,216	603,962	514,296
(별도)당기순이익(백만원)		203,394	357,386	441,673
(연결)주당순이익(원)		3,087	7,993	6,806
현금배당금총액(백만원)		-	105,909	83,245
주식배당금총액(백만원)		-	-	-
(연결)현금배당성향(%)		-	17.5	16.2
현금배당수익률(%)	보통주	-	0.8	0.9
	우선주	-	1.6	2.4
주식배당수익률(%)	보통주	-	-	-
	우선주	-	-	-
주당 현금배당금(원)	보통주	-	1,400	1,100
	우선주	-	1,450	1,150
주당 주식배당(주)	보통주	-	-	-
	우선주	-	-	-

※ 주당순이익은 연결재무제표 기준의 보통주 기본주당 순이익이며, 산출근거는 Ⅲ. 재무에 관한 사항의 3. 연결재무제표 주식의 23. 주당이익을 참조하시기 바랍니다.

※ (연결)당기순이익은 지배기업 소유주지분기준 당기순이익입니다.

※ 배당성향=현금배당 총액/연결 당기순이익(지배기업 소유주지분)을 백분율로 반영
다. 과거 배당 이력

과거 배당 이력

(단위: 회, %)

연속 배당횟수		평균 배당수익률	
분기(중간)배당	결산배당	최근 3년간	최근 5년간
-	15	- 보통주 : 0.9	- 보통주 : 0.9
		- 우선주 : 2.2	- 우선주 : 2.1

※ 연속 배당횟수는 제34기(2006년)부터 제49기 1분기말 현재까지 연속지급된 횟수를 기재 하였습니다.

7. 정관에 관한 사항

정관 변경 이력

정관변경일	해당주총명	주요변경사항	변경이유
2020.03.18	제47기 정기주주총회	<ul style="list-style-type: none"> - 제7조, 제9조 삭제 제7조의2, 제14조의2, 부칙 제10조 신설, 제8조 개정 - 제4조(광고방법) 개정 	<ul style="list-style-type: none"> - 「주식·사채 등의 전자등록에 관한법률」 시행에 따른 정관 개정 - 광고방법을 신문광고에서 전자광고로 변경

II. 사업의 내용

1. 사업의 개요

가. 사업부문별 현황

당사는 수동소자(MLCC, 칩인덕터, 칩저항)를 생산하는 컴포넌트 사업부문, 카메라모듈·통신모듈을 생산하는 모듈 사업부문, 반도체패키지기판·경연성인쇄회로기판을 생산하는 기판 사업부문의 총3개 사업부문으로 구성되어 있습니다.

사업부문	주요제품
컴포넌트	· 수동소자 (MLCC, Inductor, Chip Resistor 등)
모 들	· 카메라모듈, 통신모듈
기 판	· 반도체패키지기판, 경연성인쇄회로기판

1) 컴포넌트 사업부문

(산업의 특성)

컴포넌트 사업은 수동소자 사업으로서 주요 제품은 MLCC(Multi Layer Ceramic Capacitors), Inductor, Chip Resistor 등이 있습니다.

Smart IT·가전 전자제품에서부터 산업, 전장, 의료기기 등에 기본적으로 사용되는 필수 전자부품입니다.

재료/공법/설비기술이 바탕이 되는 소재·장치산업으로써 유전체, 자성체 및 전도성 Paste 등 원천재료기술과 분산, 성형, 인쇄, 적층, 소성 등 핵심공정기술의 노하우가 필요한 진입장벽이 높은 산업입니다.

(산업의 성장성)

주요 Application인 스마트폰, 태블릿PC, 스마트 TV 등의 고기능화 추세로 관련 부품의 수요가 증가할 것으로 전망 됩니다.

또한 자동차의 운전자 편의성 향상을 위한 전자장비의 채용이 빠르게 진행되고 있으며, 안전장치 및 연비 개선을 위한 각종 전자기기 채용증가로 자동차 시장의 수요가 확대되고 있습니다.

Set의 고기능화에 따라 수동소자 사업은 앞으로도 지속적인 성장이 예상됩니다.

(경기변동의 특성)

스마트폰, 태블릿PC, 스마트TV 등 Set 제품의 수요변동과 경기 변화에 민감하게 영향을 받습니다.

경기가 호황일 때에는 완제품 수요 증가와 재고 비축으로 인해 고객인

주요 Set 업체로부터 주문량이 급증하며, 불황일 때에는 완제품 수요 감소와 재고 감축으로 인해 수요가 감소합니다.

(시장여건)

스마트기기, Wearable, UHD(Ultra High Definition, 초고해상도) TV 등 다기능 고성능 Set제품이 늘어나고 있습니다.

또한, 스마트폰을 비롯한 Set 제품의 박형화로 초소형 MLCC의 채용이 확대되고, 기기 내 노이즈 제거와 고성능 IC에 대응하기 위한 초소형/대용량 MLCC, 파워인덕터 등 수동소자의 Set 당 탑재되는 소요원수도 증가하고 있는 상황입니다.

<컴포넌트 사업 주요제품 시장점유율 추이>

제 품	2021년 1분기	2020년	2019년
MLCC	25%	23%	22%

※ 시장점유율은 당사의 추정치이므로 조사기관별로 시장 점유율이 상이할 수 있습니다.

(회사의 경쟁우위 요소)

초소형 고용량 재료기술 및 성형, 인쇄, 적층, 소성 등 핵심 공정기술의 강화와 개발스피드, 제조경쟁력 강화를 통하여 시장내 경쟁우위를 선점하고 있습니다.

향후에도 생산성 향상과 제품간 시너지를 높여서 시장지배력을 강화해 가고자 합니다.

그리고 파워인덕터 등 지속적으로 수요가 증가하고 있는 Inductor 제품의 Line Up을 강화하고 적극적으로 고객 요구에 대응하고 있습니다.

(영업의 개황 등)

당사는 0402(0.4mm×0.2mm) Size 등의 초소형 MLCC를 포함하여 고객의 Size 요구에 대응하고 있으며, 재료기술과 공정기술을 바탕으로 초고용량 제품을 지속 개발하여 공급중에 있습니다.

당사는 독자기술을 바탕으로 고객의 Needs에 맞춘 제품을 개발/공급하고 있습니다.

당사는 시장주도권 선점을 위해 지속적인 신상품 개발을 통한 Line Up 다양화와 선진시장과 신흥시장의 고객에 대한 균형있는 대응으로 글로벌 시장 점유율을 확대하고 견조한 수익성을 확보하겠습니다.

또한, 고신뢰성 MLCC 개발 강화를 통해 자동차, 산업용 등 신규시장 진입을 강화하고자 합니다.

2) 모듈 사업부문

(산업의 특성)

모듈 사업은 카메라모듈, 통신모듈로 구성되어 있습니다.

제품의 생산 관점에서는 조립·모듈 사업으로 분류되고, 개발 관점에서는 광학기술, 회로 설계기술, 패키징 공정기술로 구성되어 있습니다.

새로운 수동소자, 재료의 융복합을 통해 Set를 리드하는 솔루션을 끊임없이 창출해 나가는 응용제품 사업으로 디지털 제어와 S/W 기술의 중요성이 점점 부각되고 있는 기술 집약적인 산업입니다.

(산업의 성장성)

카메라모듈의 응용 분야는 스마트폰 등 개인 모바일 기기용을 중심으로 자동차, 스마트가전, 보안, IoT(사물인터넷, Internet of Things) 등으로 확대되고 있습니다.

특히, 스마트폰의 수적 증가뿐만 아니라 카메라모듈의 고성능화와 함께 오토포커스, 광학식 손떨림보정(OIS : Optical Image Stabilization), Folded/멀티카메라의 채용과 같은 부가기능의 추가로 시장규모가 성장하고 있습니다.

통신모듈은 Data 통신의 고도화와 스마트폰 등 모바일 기기의 증가로 무선통신용 핵심부품인 Cellular용 FEM 등 RF 모듈의 성장이 예상됩니다.

또한 사물인터넷의 대두로 M2M(Machine To Machine) 통신모듈 시장이 활성화되고 다양한 Identity간 통신기술을 활용한 제품과 서비스가 개화할 것으로 전망되는 가운데, 통신의 새로운 패러다임인 5G 초고속 통신의 시장과 기술 기반이 조성되고 있어 또 한번의 변곡점이 도래할 것으로 전망되고 있습니다.

(경기변동의 특성)

모바일, 자동차 등 Set제품의 경기 변화에 민감하게 영향을 받습니다.

경기가 호황일 때에는 완제품 수요 증가로 인해 Set업체로부터 주문량이 증가하며, 불황일 때에는 완제품 수요 감소와 재고 조정으로 인해 수요 감소가 일어납니다.

(시장여건)

카메라모듈은 스마트폰의 고사양화에 따라 듀얼 및 트리플/쿼드 카메라모듈의 비중이 확대되고 있습니다.

최근 안전운전을 위한 규제가 강화되고, 범제화됨에 따라 자동차에도 전/후방 감시 및 블랙박스 카메라 등 Viewing용과 고급차 중심의 운전자/사각지대 모니터링 등 Sensing용 시스템 모듈 적용이 확대되고 있습니다.

통신모듈은 근거리 및 원거리 통신에서 모두 초고속, 대용량 Data 통신기술이 대두되면서 이를 구현할 수 있는 기술 규격이 순차적으로 새롭게 정립되고 있습니다.

또한 5G 통신용 모듈이 시장에 제공되어 새로운 Application과 부가가치를 창출할 것으로 보입니다.

<모듈 사업 주요제품 시장점유율 추이>

제 품	2021년 1분기	2020년	2019년
ISM	15%	11%	13%

※ 시장점유율은 당사의 추정치이므로 조사기관별로 시장 점유율이 상이할 수 있습니다.

(회사의 경쟁우위 요소)

당사는 광학렌즈설계, 회로설계, 패키징, S/W 기술을 기반으로 당사의 소재 역량과 결합시켜 고객 Needs에 적합한 카메라·무선통신 등 다양한 모듈과 솔루션을 제공하고 있습니다.

카메라모듈은 렌즈설계 및 금형기술에서부터 오토포커스, 광학식 손떨림 보정 등 초정밀 고성능 액츄에이터 제조 내재화와 함께 S/W기술까지 보유하여 최적의 솔루션을 제공하는 강점을 가지고 있습니다.

이를 바탕으로 자동차용 등으로의 사업확장을 위해 역량을 집중하고 있습니다.

통신모듈은 회로설계, IC 등의 핵심부품을 내재화하고, 패키지 기술로 복잡화/소형화/박형화를 추진하고, S/W기술을 활용한 모바일기기와 M2M에 필요한 시스템솔루션을 확보하여 고객의 요구를 충족시키고 있습니다.

또한 당사의 수동소자, 자성재료, 기판 등의 내재화 기술 역량을 활용하여 다양한 응용 분야의 기술 융·복합화를 추진 중 입니다.

(영업의 개황 등)

카메라모듈은 업계 최고성능의 Folded 카메라 및 1억화소 이미지센서가 채용된 고성능 카메라모듈을 양산하여 주요 프리미엄 스마트폰에 공급하고 있습니다.

또한 중화 및 신흥국 스마트폰 시장공략을 강화하여 매출 확대를 도모하고 있습니다.

통신모듈은 기술 규격의 발전에 선행하여 초고속, 대용량 무선통신의 5G용 통신모듈을 선제적으로 준비하고 있습니다.

당사는 성장시장을 중심으로 고기능 제품과 차별화 신제품의 Line Up을 강화하고, 고객별 맞춤형 마케팅 및 기술지원을 지속하며, 원가절감을 통한 끊임없는 사업경쟁력 확보를 통해 시장지배력을 강화할 계획입니다.

3) 기판 사업부문

(산업의 특성)

기판 사업은 인쇄회로기판사업으로서 주요 제품은 반도체패키지기판, 경연성인쇄회로기판으로 반도체 및 전자부품을 전기적으로 연결하고 기계적으로 지지하는 회로연결용 부품입니다.

IT·가전 전자제품에서부터 자동차, 항공기, 선박 등 모든 산업에 기본적으로 사용됩니다.

전방산업으로는 스마트폰, 컴퓨터 등 전자산업이 있고, 후방산업으로는 잉크, 원판 등 소재산업과 도금, 인쇄, 노광 등의 설비산업이 있어 전후방 산업간 연관 관계가 높고 그에 따라 파급 효과도 큼니다.

또한 장치산업으로써 대규모 투자가 필요하고 화학, 전기, 기계가공 등 복합적인 기술이 필요하기 때문에 진입장벽이 높습니다.

(산업의 성장성)

High-End 스마트폰의 고밀도화가 진행됨에 따라 선진업체를 중심으로 차세대 기관기술이 접목된 기관으로의 설계변화가 나타나고 있어 고부가 제품의 확대가 전망됩니다.

또한, 인도, 남미, 아프리카 등 새롭게 부상하고 있는 이머징 마켓은 글로벌 평균 성장률 대비 상대적으로 경제성장률이 높고, 산업화가 빠른 속도로 진행되고 있습니다.

이러한 이머징 마켓에서의 수요증가로 인하여 보급형 스마트폰, TV, Note PC 등 전방산업의 활성화가 예상되고 이와 함께 기관산업의 성장이 예상됩니다.

(경기변동의 특성)

인쇄회로기관은 전자기기, 반도체 등 사용되는 제품의 수요변화에 영향을 받습니다.

경기가 호황일 때에는 완제품 수요 증가로 인해 Set 업체로부터 부품 주문량이 늘어나며, 불황일 때에는 완제품의 수요 감소 및 재고 조정 영향으로 수요가 줄어듭니다.

기관은 Set 제품개발의 초기 단계부터 필요하기 때문에 전자산업의 실물경기에 선행한 개발이 이루어져야 하며 사전 기술 및 양산성 확보가 중요합니다.

(시장여건)

IT 기기의 고기능화와 경박단소화에 따라 반도체패키지기관과 경연성인쇄회로기관의 박형 고밀도화 및 선풍미세화가 지속 요구되고 있습니다.

<기관 사업 주요제품 시장점유율 추이>

제 품	2021년 1분기	2020년	2019년
BGA	27%	25%	17%

※ 시장점유율은 당사의 추정치이므로 조사기관별로 시장 점유율이 상이할 수 있습니다.

(회사의 경쟁우위 요소)

당사는 축적된 재료제어기술, 공정기술, 제품기술과 안정된 공급능력을 바탕으로 고객사와 긴밀한 협력관계를 유지하고 있으며, 연구개발 역량을 집중하여 미세 회로 패턴, 차세대패키지 등 새로운 기술과 제품을 개발하기 위해 지속적으로 노력하고 있습니다.

(영업의 개황 등)

최근 선진시장의 스마트폰 성장률이 둔화되면서 당사를 비롯한 주요업체들의 경쟁이 심화되고 있습니다.

당사는 시장 리더십 강화를 위해 지속적으로 반도체패키지기관, 경연성인쇄회로기관의 박형 고밀도화와 선풍 미세화를 추진하여 IT기기의 고기능화와 경박단소화에 대응하고 있습니다.

또한, 당사는 소재/설비 기술을 바탕으로 박형화에도 기관이 휘지 않는 힘제어 기술, 미세선풍 구현 기술 등 차별화된 기술 역량으로 고객의 수요에 대응하고 있습니다.

나. 사업부문별 요약 재무현황

(단위 : 백만원)

		컴포넌트		모듈		기관		계
		금액	비중	금액	비중	금액	비중	
제49기 1분기 ('21.01.01~'21.03.31)	매출액	1,088,448	45.89%	841,327	35.47%	442,174	18.64%	2,371,949
	영업손익	234,227	70.66%	70,966	21.41%	26,286	7.93%	331,479
	자산	5,777,331	59.67%	2,264,361	23.39%	1,639,807	16.94%	9,681,499
제48기 ('20.01.01~'20.12.31)	매출액	3,644,957	44.40%	2,802,452	34.14%	1,761,329	21.46%	8,208,738
	영업손익	557,683	67.26%	171,342	20.67%	100,106	12.07%	829,131
	자산	5,323,187	57.70%	2,181,328	23.64%	1,720,983	18.66%	9,225,498
제47기 ('19.01.01~'19.12.31)	매출액	3,219,758	41.72%	3,028,253	39.23%	1,470,287	19.05%	7,718,298
	영업손익	504,861	68.14%	221,508	29.90%	14,555	1.96%	740,924
	자산	4,733,359	54.57%	2,460,774	28.37%	1,480,115	17.06%	8,674,248

[△는 음(-)의 수치임]

※ 연결기준으로 작성되었습니다.

※ PLP(Panel Level Package) 사업 양도, Kunshan Samsung Electro-Mechanics Co., Ltd.의 영업정지 및 Samsung Electro-Mechanics (Thailand) Co., Ltd.의 지분 매각이 진행 중에 따라 제47기 항목이 재작성 되었습니다.

□ 공통 판매관리비 및 공통 자산 배부

- 판매비와 관리비의 경우 직접귀속이 가능한 경비는 각 사업부문에 직접 귀속하고, 직접 귀속이 불분명한 공통경비는 비용 성격에 따라 매출액, 인원, 생산액비 등 합리적 기준에 따라 배부하고 있습니다.

- 공통자산의 경우 직접귀속이 가능한 자산(재고자산, 고정자산, 투자자산 등)은 각 사업부문에 직접 귀속하고, 전사 공통관리가 필요한 자산 및 자산귀속이 불분명한 자산은 합리적인 배부기준 (매출액 등)에 의거 각 사업부문에 배부하고 있습니다.

2. 주요 제품, 서비스 등

가. 주요 제품 등의 현황

당사는 스마트폰, 디스플레이, PC, TV, 전장용 부품 등을 생산, 판매하고 있습니다. 2021년 1분기 사업부문별 매출액 및 매출비중은 다음과 같습니다.

[제49기 1분기 ('21.01.01 ~ '21.03.31)]

(단위 : 백만원)

사업부문	주요제품	구체적용도	매출액	비중
컴포넌트	수동소자(MLCC, Inductor, Chip Resistor 등)	PC용, 스마트폰용, 범용 등	1,088,448	45.89%
모 들	카메라모듈, 통신모듈	스마트폰용 등	841,327	35.47%
기 판	반도체패키지기판, 경연성인쇄회로기판	PC용, 스마트폰용 등	442,174	18.64%
계			2,371,949	100.00%

※ 매출액은 연결기준으로 작성되었으며, 세부 유형별 매출액은 'II. 사업의 내용 5. 매출에 관한 사항'을 참조하시기 바랍니다.

나. 주요 제품 등의 가격변동추이

MLCC의 평균판매가격은 전년 대비 15.2% 하락하였으며, 카메라모듈의 평균판매가격은 전년 대비 31.6% 하락, 통신모듈의 평균판매가격은 전년 대비 4.4% 하락하였습니다. 반도체패키지기판의 평균판매가격은 전년 대비 0.8% 상승, 경연성인쇄회로기판의 평균판매가격은 전년 대비 15.3% 하락하였습니다.

3. 주요 원재료에 관한 사항

당사는 국내 및 해외 원자재 업체로부터 제품생산에 필요한 원재료를 매입하고 있으며, 주요 원재료 등의 현황 및 가격변동추이는 다음과 같습니다.

가. 주요 원재료 등의 현황

[제49기 1분기 ('21.01.01 ~ '21.03.31)]

(단위 : 백만원)

사업부문	매입유형	품목	용도	매입액	비중	업체명(매입처)
컴포넌트	원자재	PASTE/POWDER	수동소자 주재료	92,039	41.0%	SHOEI, GUANGBO, SINOCERA, DAEJOO
	원자재	FILM	적층Base	51,529	22.9%	COSMO, TORAY
	원자재	기타	-	81,055	36.1%	-
모 들	원자재	센서 IC	센서	359,324	53.5%	SONY, 삼성전자(*)
	원자재	기타 반도체	신호 변환	72,509	10.8%	BROADCOM, ONSEMI
	원자재	기타	-	239,598	35.7%	
기 판	원자재	CCL/PPG	기판축	24,935	20.8%	DOOSAN, MITSUBISHI
	원자재	약품류	도금	13,944	11.6%	ATOTECH, NR G&C
	원자재	기타	-	80,953	67.6%	
총 계				1,015,886		

※ 연결기준으로 작성되었습니다.

※ (*) 삼성전자는 당사의 최대주주입니다. (2021년 03월 31일 기준)

컴포넌트 사업부문의 주요 원재료는 PASTE/POWDER이며, 모듈 사업부문의 주요 원재료는 센서 IC, 기관 사업부문의 경우 CCL/PPG가 주요 원재료입니다.

MLCC의 주요 원재료인 PASTE/POWDER는 SHOEI, GUANGBO 등에서 매입하고 있으며, 카메라모듈에 사용되는 센서 IC는 삼성전자, SONY 등에서 매입하고 있습니다. 또한 DOOSAN, MITSUBISHI 등으로부터 CCL/PPG를 매입하여받아 기관을 제조하고 있습니다.

나. 주요 원재료 등의 가격변동추이

컴포넌트 사업부문의 PASTE/POWDER 평균매입단가는 전년 대비 3.2% 감소 하였고, 모듈 사업부문의 주요 원재료인 카메라모듈용 센서 IC의 평균 매입단가는 전년 대비 1.0% 감소, 기관 사업부문의 원재료 중 CCL/PPG의 평균 매입단가도 전년 대비 3.4% 감소하였습니다.

4. 생산 및 설비에 관한 사항

가. 생산능력 및 산출근거

당사의 2021년 ('21.01.01~'21.03.31) 가동일은 총 72일 입니다.

1일 평균 가동시간은 24시간이며, 총 가동시간은 1,728시간 입니다.

생산능력은 '시간당 평균 생산능력 * 1일 평균 가동시간 * 월평균가동일수'의 방법으로 산출하고 있습니다.

사업부문	품 목	사업소	제49기 1분기 ('21.01.01~ '21.03.31)	제48기 ('20.01.01~ '20.12.31)	제47기 ('19.01.01~ '19.12.31)
			수량	수량	수량
컴포넌트 (億個)	수동소자(MLCC, Inductor, Chip Resistor 등)	국내 및 해외사업장	3,122	10,964	10,033
모듈 (百万個)	카메라모듈, 통신모듈		71	208	266
기관 (千㎡)	반도체패키지기관, 경연성인쇄회로기관		270	1,081	1,131

※ 생산능력은 글로벌 완제품기준으로 산출하였습니다.

※ PLP(Panel Level Package) 사업 양도, Kunshan Samsung Electro-Mechanics Co., Ltd.의 영업정지 및 Samsung Electro-Mechanics (Thailand) Co., Ltd.의 지분 매각이 진행 중에 따라 제47기 항목이 재작성 되었습니다.

나. 생산실적 및 가동률

(1) 생산실적

사업부문	품 목	사업소	제49기 1분기 ('21.01.01~ '21.03.31)	제48기 ('20.01.01~ '20.12.31)	제47기 ('19.01.01~ '19.12.31)
			수량	수량	수량

컴포넌트 (億個)	수동소자(MLCC, Inductor, Chip Resistor 등)	국내 및 해외사업장	3,086	10,079	7,294
모듈 (百万個)	카메라모듈, 통신모듈		35	121	114
기판 (千㎡)	반도체패키지기판, 경연성인쇄회로기판		217	829	736

※ 생산실적은 글로벌 완제품기준으로 산출하였습니다.

※ PLP(Panel Level Package) 사업 양도, Kunshan Samsung Electro-Mechanics Co., Ltd.의 영업정지 및 Samsung Electro-Mechanics (Thailand) Co., Ltd.의 지분 매각이 진행 중에 따라 제47기 항목이 재작성 되었습니다.

(2) 가동률

사업부문	품 목	생산능력	생산실적	평균가동률
컴포넌트 (億個)	수동소자(MLCC, Inductor, Chip Resistor 등)	3,122	3,086	99%
모듈 (百万個)	카메라모듈, 통신모듈	71	35	50%
기판 (千㎡)	반도체패키지기판, 경연성인쇄회로기판	270	217	80%

※ 가동률은 생산능력 대비 생산실적기준으로 산출하였습니다.

다. 생산설비의 현황 등

(1) 사업장 현황

당사는 수원에 위치한 본사를 포함하여 국내에 총 3개의 생산기지(수원, 세종, 부산)와 해외 총 7개의 생산기지(중국 4개, 태국, 필리핀, 베트남)를 보유하고 있습니다.

지역	사업장	소재지
국내생산	수원	경기도 수원시 영통구 매영로 150(매탄동)
	세종	세종특별자치시 연동면 삼성길 25
	부산	부산광역시 강서구 녹산산업중로 333(송정동)
해외생산	천진	NO.80 XIAQING ROAD, THE WEST ZONE OF TEDA, TIANJIN, CHINA, 300462
	고신	No.1, Weisan Rd., Micro-Electronics Industrial Park Xiqing Dist., Tianjin, China, 300385
	동관	Hengkeng Management Area, Liaobu Town, Dongguan, Guangdong, China, 523413
	쿤산	788, Nanhe Rd, Kunshan E&T Development Zone, Jiangsu, China 215300
	태국	93 Moo 5, Wellgrow Industrial Estate, Bangna-Trad Road, Bangsamak, Bangpakong, Chachoengsao 24180
	필리핀	Block 5 Calamba Premiere Industrial Park Calamba City, Philippines
	베트남	Yen Binh Industrial Zone, Dong Tien Ward, Pho Yen Town, Thai Nguyen, Vietnam
해외판매	미국	3655 North First Street San Jose, CA 95134
	독일	Koelner Strasse 12, 65760 Eschborn, Germany
	싱가폴	3 Church Street Samsung Hub #23-01 Singapore 049483
	심천	14F, Tower A, SCC, Junction of Houhai Blvd and Haide 1st Rd., Nanshan, District, Shenzhen, Guangdong, China, 518064
	일본	Shinagawa Grand Central Tower 9F, 2-16-4, Kounan, Minato-ku, Tokyo 108-0075, Japan

(2) 생산설비의 현황

당사의 시설 및 설비는 토지, 건물 및 구축물, 기계장치, 건설중인자산 등이 있으며, 2021년 1분기말 현재 장부가액은 4조 5,018억원으로 전년말 대비 774억원 증가 하였습니다. 2021년 중 신규취득은 1,967억원 입니다.

(단위 : 천원)

구분	토지	건물 및 구축물	기계장치	건설중인자산/ 미착기계	차량운반구/ 공구기구비품	계	
기초	206,186,873	1,483,641,420	1,923,667,248	702,784,985	108,081,762	4,424,362,288	
증감	취득및자본적지출	-	55,422,231	987,011	135,693,288	4,553,558	196,656,088
	처분 및 폐기	-	(293,491)	(1,491,707)	-	(13,709)	(1,798,907)
	본계정대체	-	418,988,319	109,794,250	(534,133,684)	5,351,115	-
	감가상각비	-	(15,623,042)	(170,612,253)	-	(10,845,081)	(197,080,376)
	기타(*)	371,383	30,193,675	39,420,320	6,634,288	3,028,826	79,648,492
기말	206,558,256	1,972,329,112	1,901,764,869	310,978,877	110,156,471	4,501,787,585	

※ 연결기준으로 작성되었습니다.

※ (*) 환율변동액 및 타계정 대체액 등으로 구성되어 있습니다.

※ 주요 유형자산에 대한 시가는 객관적인 판단이 어려워 기재를 생략하였습니다.

※ 차입금과 관련하여 담보로 제공된 유형자산은 없습니다.

라. 설비의 신설·매입 계획 등

당사는 2021년 1분기 중 생산설비 CAPA 증대 등에 2,118억원을 사용하였습니다. 향후 주력사업의 시장지배력 확대와 중장기 육성 신사업 중심으로 투자를 계획하고 있으며, 재무상태 및 시장상황 등을 고려하여 탄력적으로 집행할 예정입니다.

[부문별 시설투자금액]

(단위 : 억원)

사업부문	구분	투자기간	투자대상 자산	투자효과	'21년 투자액 (누계)
컴포넌트솔루션	증 설 자동화 합리화	'21년	생산설비 등	CAPA 증대 등	1,579
모듈솔루션		'21년		CAPA 증대 등	25
기판솔루션		'21년		CAPA 증대 등	333
연구개발				연구개발 및 유지보수 등	181
합 계					2,118

5. 매출에 관한 사항

가. 매출실적

당사의 2021년 1분기 매출은 2,371,949백만원으로 컴포넌트 사업부문이 1,088,448백만원, 모듈 사업부문이 841,327백만원, 기관 사업부문이 442,174백만원입니다. 세부내역은 다음과 같습니다.

(단위 : 백만원)

사업 부문	매출유형	품 목		제49기 1분기	제48기	제47기
				('21.01.01~ '21.03.31)	('20.01.01~ '20.12.31)	('19.01.01~ '19.12.31)
컴포넌트	제품 상품 용역 기타매출	수동소자 (MLCC, Inductor, Chip Resistor 등)	수출	1,038,968	3,465,727	3,129,569
			내수	49,480	179,230	90,189
			합계	1,088,448	3,644,957	3,219,758
모 들	제품 상품 용역 기타매출	카메라모듈, 통신모듈	수출	819,926	2,502,004	2,534,765
			내수	21,401	300,448	493,488
			합계	841,327	2,802,452	3,028,253
기 판	제품 상품 용역 기타매출	반도체패키지기판, 경연성인쇄회로기판	수출	432,432	1,724,362	1,428,400
			내수	9,742	36,967	41,887
			합계	442,174	1,761,329	1,470,287
합 계			수출	2,291,326	7,692,093	7,092,734
			내수	80,623	516,645	625,564
			합계	2,371,949	8,208,738	7,718,298

※ 연결기준으로 작성되었습니다.

※ PLP(Panel Level Package) 사업 양도, Kunshan Samsung Electro-Mechanics Co., Ltd.의 영업정지 및 Samsung Electro-Mechanics (Thailand) Co., Ltd.의 지분 매각이 진행 중에 따라 제47기 항목이 재작성 되었습니다.

- 매출 유형별 매출실적

(단위 : 백만원)

구 분	제49기 1분기 ('21.01.01~'21.03.31)	제48기 ('20.01.01~'20.12.31)	제47기 ('19.01.01~'19.12.31)
제품/상품	2,348,849	8,059,012	7,513,271
용역 및 기타매출	23,100	149,726	205,027
계	2,371,949	8,208,738	7,718,298

※ 연결기준으로 작성되었습니다.

※ PLP(Panel Level Package) 사업 양도, Kunshan Samsung Electro-Mechanics Co., Ltd.의 영업정지 및 Samsung Electro-Mechanics (Thailand) Co., Ltd.의 지분 매각이 진행 중에 따라 제47기 항목이 재작성 되었습니다.

나. 판매경로 (국내 및 해외)

당사가 거래선에 직접 공급하는 비중은 88.5%이며, 11.5%는 대리점 등을 경유하여 판매하고 있습니다.

- 국내

판매자	판매경로	고객
생산 및 매입	대리점	고객
	직접판매	

- 해외

판매자	판매경로	고객	
생산법인	판매법인	고객	
	판매법인		대리점
	대리점		
	직접판매		

다. 판매방법 및 조건

당사는 국내판매의 경우 약정 여신조건 및 현금, Local L/C 등을 통해 거래하고 있으며, 해외 거래의 경우 거래선과의 계약에 따라 L/C, D/A, T/T, VMI 등의 조건으로 거래하고 있습니다.

라. 판매 전략

- 전략거래선에 대한 영업력 강화로 안정적 비즈니스 가속화
- 중화/전장 등 성장시장에 대한 판촉 강화
- 고부가품 판매 확대로 수익성 제고
- 미래 성장을 위한 신규 응용처(5G/AI) 지속 발굴
- 법인간 협력 및 현지 대응체계 강화

마. 주요 매출처

2021년 1분기말 당사의 주요 매출처는 삼성전자와 그 종속기업이며, 해당 거래처에 대한 매출 비중은 전체 매출액 대비 약 29.7%입니다.

6. 수주상황

2021년 1분기말 현재 주문생산에 의한 장기공급계약 수주거래는 없습니다.

7. 시장위험과 위험관리

당사의 주요 금융부채는 차입금, 매입채무및기타채무, 리스부채 및 기타부채 등으로 구성되어 있으며, 이러한 금융부채는 영업활동을 위한 자금을 조달하기 위하여 발생하였습니다. 또한 당사는 영업활동에서 발생하는 매출채권, 현금 및 단기예금 등과 같은 다양한 금융자산도 보유하고 있습니다.

금융자산 및 금융부채에서 발생할 수 있는 주요 위험은 시장위험, 신용위험 및 유동성위험입니다. 당사의 주요 경영진은 아래에서 설명하는 바와 같이, 각 위험별 관리절차를 검토하고 정책에 부합하는지 검토하고 있습니다. 또한 당사는 투기 목적의 파생상품거래를 실행하지 않는 것이 기본적인 정책입니다.

당사의 재무위험 관리는 재경팀이 주관하고 있으며, 사업부, 국내·외 종속기업과 공조하여 주기적으로 재무위험의 측정·평가 및 헷지 등을 실행하고 있습니다.

가. 시장위험

시장위험은 시장가격의 변동으로 인하여 금융상품의 공정가치가 변동할 위험입니다. 시장위험은 이자율위험, 환위험 및 기타 가격위험의 세가지 유형으로 구성됩니다.

다음의 민감도 분석은 당분기말 및 전기말과 관련되어 있습니다.

(1) 이자율위험

이자율위험은 시장이자율의 변동으로 인하여 금융상품의 공정가치나 미래현금흐름이 변동할 위험입니다. 당사는 변동이자부 차입금과 관련된 시장이자율의 변동위험에 노출되어 있으며, 이에 따라, 당사의 경영진은 이자율 현황을 주기적으로 검토하여 고정이자율차입금과 변동이자율차입금의 적절한 균형을 유지하고 있습니다.

보고기간말 현재 변동이자율이 적용되는 차입금은 1,543,151,942원(전기말 : 1,359,096,749천원)이며, 다른 모든 변수가 동일하고 이자율이 100 basis points 변동하는 경우, 변동이자부 차입금의 이자비용이 당기 세전손익에 미치는 영향은 다음과 같습니다.

(단위: 천원)

구 분	당분기말		전기말	
	100 bp 상승시	100 bp 하락시	100 bp 상승시	100 bp 하락시
이자비용	(15,431,519)	15,431,519	(13,590,967)	13,590,967

(2) 환위험

환위험은 환율의 변동으로 인하여 금융상품의 공정가치나 미래현금흐름이 변동할 위험입니다. 당사는 해외 영업활동과 해외 종속기업에 대한 순투자로 인하여 USD 및 EUR 등의 환위험에 노출되어 있습니다. 보고기간말 현재 기능통화 이외의 외화로 표시된 화폐성자산 및 부채의 장부금액은 다음과 같습니다.

(단위: 천원)

구 분	당분기말	전기말
-----	------	-----

	자 산	부 채	자 산	부 채
USD	1,798,672,480	1,798,351,198	1,830,858,647	1,818,228,410
EUR	49,422,870	21,995,990	31,747,946	23,617,926
JPY	2,344,444	34,555,157	1,063,783	39,495,316
PHP	11,558,317	45,705,200	11,407,443	38,594,921
VND	1,845,403	13,010,588	1,835,337	31,857,734
SGD	525,660	4,967,261	473,983	1,548,130
THB	-	-	69,560,465	-
기타	375,563	836,652	930,651	100,765
계	1,864,744,737	1,919,422,046	1,947,878,255	1,953,443,202

당사는 내부적으로 환율 변동에 대한 환위험을 정기적으로 측정하고 있습니다. 보고기간말 현재 각 외화에 대한 기능통화의 환율 5% 변동시 환율변동이 세전손익에 미치는 영향은 다음과 같습니다.

(단위: 천원)

구 분	당분기말		전기말	
	5% 상승시	5% 하락시	5% 상승시	5% 하락시
USD	16,064	(16,064)	631,511	(631,511)
EUR	1,371,344	(1,371,344)	406,501	(406,501)
JPY	(1,610,536)	1,610,536	(1,921,577)	1,921,577
PHP	(1,707,344)	1,707,344	(1,359,374)	1,359,374
VND	(558,259)	558,259	(1,501,120)	1,501,120
SGD	(222,080)	222,080	(53,708)	53,708
THB	-	-	3,478,023	(3,478,023)
기타	(23,054)	23,054	41,495	(41,495)
계	(2,733,865)	2,733,865	(278,249)	278,249

상기 민감도 분석은 보고기간말 현재 기능통화 이외의 외화로 표시된 화폐성 자산 및 부채를 대상으로 하였습니다.

(3) 기타 가격위험

기타 가격위험은 이자율위험이나 환위험 이외의 시장가격의 변동으로 인하여 금융상품의 공정가치나 미래현금흐름이 변동할 위험이며, 당사의 공정가치측정금융자산 중 시장성 있는 지분증권은 가격변동위험에 노출되어 있으며, 보고기간말 현재 해당주식의 주가가 5% 변동시 상장지분상품의 가격변동이 기타포괄손익(기타포괄손익-공정가치측정지분상품평가손익)에 미치는 영향은 다음과 같습니다.

(단위: 천원)

구 분	5% 상승시	5% 하락시
법인세효과 차감전 기타포괄손익	11,458,164	(11,458,164)

법인세효과	(2,772,876)	2,772,876
법인세효과 차감후 기타포괄손익	8,685,288	(8,685,288)

나. 신용위험

신용위험은 거래상대방이 의무를 이행하지 않아 채무손실이 발생할 위험입니다. 당사는 영업활동과 재무활동에서 신용위험에 노출되어 있습니다.

(1) 매출채권 및 기타채권

당사는 모든 신용거래 상대방에 대하여 신용검증절차를 수행하여 신용상태가 건전한 상대방과 거래하고 있습니다. 또한, 대손위험에 대한 당사의 노출정도가 중요하지 않은 수준으로 유지될 수 있도록 지속적으로 신용도를 재평가하는 등 매출채권 및 기타채권 잔액에 대한 지속적인 관리업무를 수행하고 있습니다. 당사의 대손위험에 대한 최대 노출정도는 다음과 같습니다.

(단위: 천원)

구 분	당분기말	전기말
매출채권	1,030,475,694	943,793,120
기타채권	57,776,587	51,827,896

당사는 상기 채권에 대해 매 보고기간말에 개별적 또는 집합적으로 손상여부를 검토하고 있으며, 해외거래처에 대한 신용위험과 관련하여 한국수출보험공사 및 해외 현지보험회사 등과 보증보험계약을 체결하고 있습니다.

(2) 기타의 자산

현금, 단기예금 및 장·단기대여금 등으로 구성되는 당사의 기타의 자산으로부터 발생하는 신용위험은 거래상대방의 부도 등으로 발생합니다. 이러한 경우 당사의 신용위험 노출정도는 최대 해당 금융상품 장부금액과 동일한 금액이 될 것입니다. 한편, 당사는 우리은행 등의 금융기관에 현금및현금성자산 및 단기금융상품 등을 예치하고 있으며, 신용등급이 우수한 금융기관과 거래하고 있으므로 금융기관으로부터의 신용위험은 제한적입니다.

다. 유동성위험

유동성위험은 만기까지 모든 금융계약상의 약정사항들을 이행할 수 있도록 자금을 조달하지 못할 위험입니다. 당사는 특유의 유동성 전략 및 계획을 통하여 자금부족에 따른 위험을 관리하고 있습니다. 당사는 금융상품의 만기와 영업현금 흐름의 추정치를 고려하여 금융자산과 금융부채의 만기를 대응시키고 있습니다.

다음은 금융부채의 만기에 따른 상환계획으로서 할인되지 않은 계약상의 금액입니다. 금융부채의 잔존만기별 현금흐름은 할인되지 아니한 명목금액으로서 상환을 요구 받을 수 있는 기간 중 가장 이른 일자를 기준으로 작성되었습니다.

(1) 당분기말

(단위: 천원)

구 분	3개월 이내	3개월~1년	1년~5년	5년 초과	계
매입채무및기타채무	979,288,910	2,572,384	3,906	-	981,865,200
단기차입금	396,052,889	34,005,000	-	-	430,057,889
유동성장기차입금	23,789,276	172,183,861	-	-	195,973,137
장기차입금	9,452,369	28,066,839	1,357,574,672	-	1,395,093,880
리스부채	3,865,776	10,974,266	33,197,570	17,572,557	65,610,169
기타부채	-	3,267,038	-	-	3,267,038
계	1,412,449,220	251,069,388	1,390,776,148	17,572,557	3,071,867,313

(2) 전기말

(단위: 천원)

구 분	3개월 이내	3개월~1년	1년~5년	5년 초과	계
매입채무및기타채무	892,192,824	4,456,802	4,446	-	896,654,072
단기차입금	368,281,080	38,218,879	-	-	406,499,959
유동성장기차입금	22,901,161	185,500,978	-	-	208,402,139
장기차입금	8,824,378	26,963,376	1,297,620,904	-	1,333,408,658
리스부채	3,993,993	11,268,180	34,657,026	15,601,308	65,520,507
기타부채	-	2,676,642	-	-	2,676,642
계	1,296,193,436	269,084,857	1,332,282,376	15,601,308	2,913,161,977

라. 자본관리

자본관리의 주 목적은 당사의 영업활동을 유지하고 주주가치를 극대화하기 위하여 높은 신용등급과 건전한 자본비율을 유지하기 위한 것입니다.

당사는 자본구조를 경제환경의 변화에 따라 수정하고 있으며, 이를 위하여 배당정책을 수정하거나 자본감소 혹은 신주발행을 검토하도록 하고 있습니다. 한편, 기중 자본관리의 목적, 정책 및 절차에 대한 변경은 없었습니다.

당사는 순부채를 총자본(자기자본과 순부채를 합한 금액)으로 나눈 부채비율을 사용하여 감독하고 있는 바, 당사는 순부채를 매입채무및기타채무, 차입금 및 기타부채에서 현금및현금성자산을 차감하여 산정하고 있습니다. 보고기간말 현재 부채비율은 다음과 같습니다.

(단위: 천원)

구 분	당분기말	전기말
매입채무및기타채무	1,239,205,659	1,206,839,823
차입금	1,921,400,627	1,844,090,851
기타부채	63,041,647	53,658,804

차감: 현금및현금성자산	(1,623,656,634)	(1,479,767,417)
순부채	1,599,991,299	1,624,822,061
자기자본	6,154,161,178	5,910,395,939
총자본 (순부채 및 자기자본)	7,754,152,477	7,535,218,000
부채비율(순부채/총자본)	20.63%	21.56%

8. 파생상품 및 풋백옵션 등 거래 현황

거래내역 없음

9. 경영상의 주요계약 등

거래선	항 목	내 용
삼성전자주식회사	계약 유형	영업양수도
	계약체결시기	2019년 6월 1일
	계약 기간	-
	목 적	주력 사업에 대한 경영역량 집중
	기타 주요 내용	- 대상 : PLP (Panel Level Package) 사업 일체 - 양도가액 : 7,850억원
(주)위츠	계약 유형	영업 및 주식양수도
	계약체결시기	2021년 1월 27일
	계약 기간	-
	목 적	주력 사업에 대한 경영역량 집중
	기타 주요 내용	- 대상 : Samsung Electro-Mechanics(Thailand) Co., Ltd. 를 포함 와이파이 통신모듈 사업일체 - 양도가액 : 1,055억원

10. 연구개발활동

가. 연구개발활동의 개요

당사는 PC와 핸드폰 분야에서 소형 고용량, 미세선폭, 고화질 부품 방향으로 기술개발 및 사업을 확대해 왔습니다.

향후 지능형 디바이스, 자동차 등에 대응하기 위하여 원천소재, 혁신설비, 신규공법을 바탕으로 IT 및 자동차 분야의 차세대 부품을 개발하고 대내외 시너지 제고를 통하여 수동소자, 카메라모듈, 통신모듈, 차세대패키지기관, 경연성인쇄회로기관 등의 사업을 집중 육성하고 있습니다.

기술개발에 있어서 품질을 원천 경쟁력으로 삼고, 미래를 대비한 다양한 어플리케이션을 발굴 및 국내외 고객과 긴밀한 교류를 통하여 삼성전기의 미래 신성장 동력을 지속 확대해 나가고 있습니다.

나. 연구개발 담당조직

당사는 연구개발 업무를 전담하는 중앙연구소 산하에 요소기술개발팀과 선행제품개발팀을 조직하여 미래기술 확보 및 글로벌 시장을 개척할 수 있는 차세대 제품개발을 진행하고 있으며 각 사업부문별로도 연구개발 조직을 두어 차별화된 기술력을 바탕으로 기술변화에 적기 대응하고 있습니다. 또한 소프트웨어 개발을 위해 해외에 인도 R&D 법인을 설립하여 운영 중입니다.

연구개발 담당조직 현황

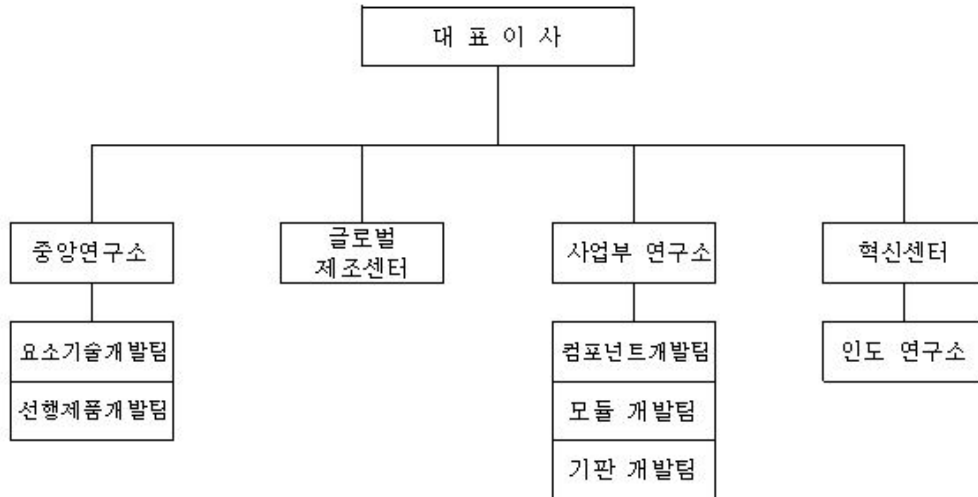

※ 연구개발조직도는 2021년 1분기 기준입니다.

다. 연구개발비용

당사의 최근 3년간 연구개발 비용은 다음과 같습니다.

(단위 : 백만원)

과 목	제49기 1분기 ('21.01.01 ~ '21.03.31)	제48기 ('20.01.01 ~ '20.12.31)	제47기 ('19.01.01 ~ '19.12.31)
연구개발비용 계	117,447	483,139	524,534
(정부보조금)	(-)	(-)	(-)
연구개발비 / 매출액 비율 [연구개발비용 총계 ÷ 당기매출액 × 100]	5.0%	5.7%	6.8%

※ 연결기준이며, 한국채택국제회계기준에 따라 작성되었습니다.

※ 비율은 정부보조금(국고보조금)을 차감하기 전의 연구개발비용 지출총액을 기준으로 산정하였습니다.

※ PLP(Panel Level Package) 사업 양도, Kunshan Samsung Electro-Mechanics Co.,

Ltd.의 영업정지 및 Samsung Electro-Mechanics (Thailand) Co., Ltd.의 지분 매각이 진행 중에 따라 제47기 항목이 재작성 되었습니다.

라. 연구개발 실적

당사의 최근 3년간 연구개발 실적은 다음과 같습니다.

연도	연구과제	기대효과
2019년	전장용 대형 고용량 MLCC 개발	- 전장용 대형 size 고용량 힘강도 강화 MLCC 제품 라인업 확대
	48M 고화소 카메라 개발	- 48M Tetra sensor 채용 카메라모듈 및 부품기술 개발
	무선향 S10 카메라모듈 FPCB 기판 개발	- Dual Camera Module용 FPCB 기판 개발
	무선향 S10 (5G용) 복층구조 Main HDI 기판 개발	- 복층구조 기판개발 및 평탄도 관련 기술 확보
	무선향 S10/10+ 용 WiFi 모듈 개발	- WiFi 6(802.11ax) 신표준 모듈 개발로 Data 전송속도 향상
	Philips향 소형 고용량 MLCC 개발	- 산업용 소형 size 고용량 제품 Line-up 확대
	무선향 N10 카메라모듈 FPCB 기판 개발	- Dual 카메라를 위한 Tilt, 평탄도 향상 PCB 개발
	13M Folded Zoom 카메라 개발	- 고배율 5배 Zoom 상품화 양산성공 및 주요 거래선 라인업 확대 기반 마련
	무선향 N10 카메라모듈 개발	- 고화질 Multi Camera(Triple, Quad Camera) 양산 라인업 확대
	Microsoft향 Tablet PC용 FPCB 기판 개발	- Microsoft용 19년 모델(Surface pro) FPCB 기판 개발
	1억 800만 화소 카메라 단독 개발	- DSLR 수준의 고화소, 고화질 성능 구현
	무선향 S10용 OLED FPCB 기판 개발	- 신규 모델 진입으로 매출 확대
	무선향 S11 AP용 2020AP 개발	- 고품질/플랫폼 회로기술 단독 개발
2020년	무선향 S20 카메라모듈 개발	- 1억 8백만 화소 및 48M Folded Zoom 카메라 개발로 초고화질 성능 구현
	무선향 Wearable (Galaxy Earbuds) FPCB 개발	- 신규 Application 매출 확대
	무선향 S20 모델 Dual Camera Module FPCB 개발	- 고수율 및 품질 확보로 안정적 매출 기여
	미주향 초고용량 MLCC 개발	- 플래그십 신모델 채용 승인으로 매출 확대 기여
	무선향 Wearable용 Beans모델 상품화 개발	- 당사 Sole 공급으로 매출 확대
	미주향 OLED Display용 FPCB 모델 상품화 개발	- 플래그십 신모델 OLED용 FPCB 기판 개발
	전장용 고용량 MLCC 개발	- 고회력 자동차외 네트워크 Application 매출 확대
	무선향 S21 초고용량 Slim MLCC 개발	- 초고용량과 고내압 기종 승인으로 매출 확대 예정
	무선향 S21 카메라 모듈 개발	- 초고화질 1억 화소 및 광학 10배줌 카메라 모듈 개발로 고품질 카메라 성능 구현
2021년	무선향 5G 통신모듈 개발	- 모듈 최초 무선 진입으로 5G 통신 모듈 사업 개시

11. 그 밖에 투자 의사결정에 필요한 사항

가. 지적재산권 보유현황

당사는 디지털 컨버전스 환경에 적극 대응하고, 글로벌 리더로서의 위상을 확고히 다지기 위해 R&D 역량을 강화하고 있으며, 2021년 1분기말 현재 아래의 지적재산권을 보유하고 있습니다.

(단위 : 건)

구분	총계	국내특허	해외특허	국내상표	해외상표
----	----	------	------	------	------

등록	8,684	3,673	4,905	57	49
출원중	5,529	2,243	3,286	-	-
합계	14,213	5,916	8,191	57	49

이들은 대부분 스마트폰, 디스플레이, PC, TV, 전장용 부품 등에 관한 특허로써 당사 전략제품에 사용중이거나 향후 활용될 예정으로, 사업보호의 역할뿐만 아니라 유사기술/특허 난립의 상황 하에서 경쟁사 견제의 역할도 하고 있습니다. 또한, 미래 신기술 관련 선행 특허 선점을 통해 향후 신규사업 진출시 사업보호의 역할이 기대되고 있습니다.

나. 환경물질의 배출 또는 환경보호와 관련된 사항

(1) 녹색경영 개요

당사는 무역환경규제에 능동적으로 대응하기 위해 1996년 전자 부품업계 최초로 미국 인증기관 UL(社)로부터 Global Standard에 부합하는 ISO14001 인증 취득을 시작으로 1998년부터 중국, 태국, 필리핀, 베트남 등 현지 해외사업장에 인증 취득을 확대 적용하여 Global 환경선도기업으로서의 역할을 수행하고 있습니다.

범지구적인 기후변화 이슈와 글로벌 제품환경규제에 체계적으로 대응하기 위해 선진화된 경영시스템을 구축하고 있습니다.

국내사업장 환경규제와 관련법률은 대기환경보전법, 수질 및 수생태계 보전에 관한 법률, 폐기물관리법, 소음진동관리법, 토양환경보전법, 저탄소 녹색성장 기본법, 온실가스 배출권의 할당 및 거래에 관한 법률, 화학물질관리법, 화학물질의 등록 및 평가 등에 관한 법률 등이 해당됩니다. 사업 활동으로 인한 환경부하를 줄이기 위해 법 기준보다 엄격한 사내 관리기준을 적용하고 있으며, 환경관련 법령을 준수하고 있습니다.

당사 국내사업장은 환경부 「환경기술 및 환경산업 지원법」 제16조의2에 따라 녹색기업으로 지정(舊 환경친화기업)되어 있으며, 국내 녹색기업협의회 회장사로서 환경관련 정책 자문을 통해 국가와 기업 간 가교역할을 충실히 수행함으로써, 선진 환경정책 수립에 기여하고 있습니다.

당사는 국내 뿐만 아니라 해외법인에서도 현지 법규 준수를 기반으로 투명경영을 가속화하였고, 법 기준 이하로 안정화된 사업장 관리체계를 유지하는 등 글로벌 녹색경영 성과를 현지 정부로부터 널리 인정받고 있습니다.

(2) 녹색경영 인증 및 수상 현황

- ESH (Environment, Safety, Health) 인증 현황

구 분	한국			중국			태국	필리핀	베트남
	수원	세종	부산	천진	고신	쿤산			
ISO14001	BSI	BSI	BSI	SHEC	SHEC	CQC	LRQA	BSI	BSI

OHSAS18001	-	-	-	-	-	CQC	-	-	-
ISO45001	BSI	BSI	BSI	SHEC	SHEC	-	LRQA	BSI	BSI

※ 국제규격 인증내용을 기재하였습니다.

※ ISO14001은 최초인증 취득 후 지속적으로 유지하고 있습니다.

※ OHSAS18001은 '21.3월까지 ISO45001으로 전환해야 함에 따라 영업 중단 중인 쿤산법인을 제외한 국내·외 전사업장 인증 전환을 완료하였습니다.

BSI : 영국표준협회(British Standard Institution)

SHEC : 중국 인증기관(Shanghai Huanke Environmental Certification Co., Ltd)

CQC : 중국질량인증센터(China Quality Certification Centre)

LRQA : 영국 로이드 선급협회(Lloyd's Register)

- 녹색경영관련 수상현황

2019년

- 3월 고신법인 안전생산 선진기업 수상
- 3월 쿤산법인 안전생산 선진기업 수상
- 3월 탄소경영 명예의 전당 5년 연속현액 (2018년도 수상분)
- 7월 태국법인 무재해 우수사업장 8년 연속선정
- 7월 천진법인 국가급 녹색공장 선정
- 7월 고신법인 국가급 녹색공장 선정
- 8월 태국법인 National Safety Award 수상
- 9월 고신법인 생태환경보호 선진기업 수상
- 10월 다우존스 지속가능성 월드시수 11년 연속편입

2020년

- 2월 탄소경영 명예의 전당 6년 연속현액 (2019년도 수상분)
- 7월 고신법인 생태환경보호 선진기업 2년 연속 수상
- 9월 태국법인 무재해 우수사업장 9년 연속 선정
- 11월 다우존스 지속가능성 월드시수 12년 연속편입

(3) 기후변화 대응

기후변화 문제는 기업의 지속가능성을 결정하는 중요한 요소로 부각되고 있습니다. 당사는 국내외 기후변화 규제가 점차적으로 가시화됨에 따라 정부의 저탄소 녹색성장 정책에 발맞춰 저탄소 경영 접목을 통한 전략적 탄소경영 활동을 추진하고 있습니다.

- EnMS(Energy Management System) 구축

에너지경영시스템은 사업장의 에너지이용 효율 목표를 달성하기 위해 인적·물적 자원 및 관리체계를 시스템화하여 체계적이고 지속적으로 관리하는 전사적 에너지관리 활동입니다. 당사는 에너지 효율향상을 위한 전사적 활동을 추진하고 있으며, 2011년 12월 국내 3개 사업장에 에너지경영시스템(ISO 50001) 인증 취득을 기반으로 천진, 고신, 쿤산, 태국사업장 인증에 이어 2018년 베트남 사업장에 대한 인증을 확대하였습니다.

[ISO 50001(에너지경영시스템) 인증현황]

구분	한국			중국			태국	베트남
	수원	세종	부산	천진	고신	쿤산		
現인증기관	BSI	BSI	BSI	SHEC	SHEC	CESI	BSI	BSI

BSI : 영국표준협회(British Standard Institution)

SHEC : 중국 인증기관(Shanghai Huanke Environmental Certification Co., Ltd)

CESI : 중국전자기술표준화연구소(China Electronics Standardization Institute)

- 온실가스 규제 대응

당사는 정부의 온실가스 관련 제도에 적극적으로 대응하고 있습니다.

국내·외 사업장에 대한 온실가스 인벤토리를 구축하여 쏘 사업장의 에너지사용량, 온실가스 배출현황을 체계적으로 관리하고 있으며, 제3자 검증을 통해 배출량의 투명성과 객관성을 확보하였습니다.

당사는 「저탄소 녹색성장 기본법」 제42조 제6항에 따른 관리업체에 해당되며, 동법 제44조에 의거, 국내사업장의 3개년 온실가스 배출량 및 에너지 사용량은 다음과 같습니다.

구분	2020년	2019년	2018년
온실가스 (단위:tCO2e)	444,100	442,594	435,276
에너지 (단위 : TJ)	9,166	9,265	9,139

※ '20년 온실가스 배출량 및 에너지 사용량은 '21년 6월말 정부의 배출량 인증 결과에 따라 최종 확정될 예정입니다.

또한 폭우시 인근하천 수위 감시 및 위기대응시나리오에 의거 단계별 경보발령 및 조치를 시행하고 있습니다. 이와 더불어 국내사업장을 중심으로 녹색경영 부문의 비상시 사고대응 조직, 절차 및 훈련체계 등에 대해 인증기관으로부터 사업연속성관리 (Business Continuity Management) 인증을 취득한 바 있습니다.

[ISO 22301(사업연속성관리) 인증현황]

구분	수원	세종	부산
現인증기관	BSI		

- 저탄소형 친환경제품 개발

당사는 제품생산 전 과정에서 온실가스 배출을 줄이기 위한 활동을 전개하고 있습니다. 정부에서는 원료채취, 생산, 유통, 사용, 폐기 등 전과정에서 발생하는 온실가스 배출량을 라벨 형태로 제품에 부착하여 이해관계자에게 공개함으로써 저탄소 소비문화에 기여하는 제도인 탄소성적표지 제도를 운영중으로 당사는 2010년부터 수동소자(MLCC), 반도체패키지기관, 경연성인쇄회로기관 대표제품에 대한 탄소성적표지 인증을 취득한바 있습니다.

(4) 글로벌 제품환경규제 대응

당사는 EU 유해물질사용제한 지침 등 강화되고 있는 제품 환경규제 및 기업의 사회적 책임

요구에 사전 대응하고자 당사에서 구매하는 원부자재에 환경규제물질이 함유되지 않도록 유해물질 사전 검토 및 유해물질 간이검사, 정밀분석 등을 통해 친환경 부품을 공급하고자 노력하고 있습니다.

- 환경유해물질관리시스템 인증 (HSPM : Hazardous Substance Process Management)
 유해물질관리시스템 인증은 전기전자제품 생산과정의 유해물질 최소화 및 제거를 위한 유해물질공정관리 기술규격으로 품질경영시스템의 기본틀을 바탕으로 환경유해물질 관리 체제를 접목한 기술규격입니다.
 당사는 글로벌 유해물질 인증 규격인 QC-080000 인증을 컴포넌트 사업부 제품 대상으로 취득, 유지관리하고 있습니다.

[QC-080000 인증현황]

사업장	한국		중국	필리핀
	수원	부산	천진	
現인증기관	DQS Taiwan Inc			

※ DQS Taiwan Inc : 독일인증기관

III. 재무에 관한 사항

1. 요약재무정보

가. 요약연결재무정보

(단위 : 원)

구 분	제49기	제48기	제47기
	2021년 3월말	2020년 12월말	2019년 12월말
[유동자산]	4,468,328,054,823	4,150,302,651,523	3,507,524,565,226
당좌자산	2,856,537,997,531	2,595,606,086,771	2,025,303,601,357
재고자산	1,391,238,178,735	1,337,915,721,356	1,271,273,631,462
기타유동자산	220,551,878,557	216,780,843,396	210,947,332,407
[비유동자산]	5,213,170,797,615	5,075,195,824,553	5,166,723,664,717
투자자산	338,812,903,227	275,731,456,155	243,941,833,399
유형자산	4,501,787,585,156	4,424,362,287,775	4,514,510,148,372
무형자산	144,827,717,395	138,250,894,764	141,150,901,464
기타비유동자산	227,742,591,837	236,851,185,859	267,120,781,482
자산 총계	9,681,498,852,438	9,225,498,476,076	8,674,248,229,943
[유동부채]	2,048,384,604,513	1,914,879,973,834	1,850,405,466,232
[비유동부채]	1,478,953,070,107	1,400,222,562,745	1,393,745,878,203
부채 총계	3,527,337,674,620	3,315,102,536,579	3,244,151,344,435
[자본금]	388,003,400,000	388,003,400,000	388,003,400,000
[자본잉여금]	1,045,201,199,091	1,045,201,199,091	1,045,201,199,091
[기타자본](*)	△146,701,455,500	△146,701,455,500	△146,701,455,500
[기타포괄손익누계액]	516,987,619,863	412,519,337,686	425,665,287,555
[적립금]	2,716,865,257,472	2,481,265,257,472	2,158,965,257,472
[이익잉여금]	1,483,708,107,268	1,592,001,275,871	1,413,912,972,039
지배기업 소유주지분	6,004,064,128,194	5,772,289,014,620	5,285,046,660,657
비지배지분	150,097,049,624	138,106,924,877	145,050,224,851
자본 총계	6,154,161,177,818	5,910,395,939,497	5,430,096,885,508
	2021년 1월 1일~ 2021년 3월 31일	2020년 1월 1일~ 2020년 12월 31일	2019년 1월 1일~ 2019년 12월 31일
매출액	2,371,948,705,221	8,208,738,308,011	7,718,297,731,849
영업이익	331,479,373,704	829,130,678,277	740,923,798,687
계속영업이익	244,801,275,032	615,771,551,826	624,969,728,522
세후중단영업손익	△2,074,952,474	8,039,626,015	△96,921,177,486
당기순이익	242,726,322,558	623,811,177,841	528,048,551,036
지배기업 소유주지분	233,215,659,097	603,961,888,869	514,296,120,757
비지배지분	9,510,663,461	19,849,288,972	13,752,430,279

보통주 기본 및 희석주당이익	3,087	7,993	6,806
우선주 기본 및 희석주당이익	3,099	8,043	6,856
보통주 기본 및 희석주당계속영업이익	3,110	7,886	8,070
우선주 기본 및 희석주당계속영업이익	3,122	7,936	8,120
연결에 포함된 회사수	16	16	16

(*) 기타자본 : 자본조정
치임]

[△는 음(-)의 수

※ PLP(Panel Level Package) 사업 양도, Kunshan Samsung Electro-Mechanics Co., Ltd.의 영업정지 및 Samsung Electro-Mechanics (Thailand) Co., Ltd.의 지분 매각이 진행 중에 따라 제47기 항목이 재작성 되었습니다.

나. 요약별도재무정보

(단위 : 원)

구 분	제49기	제48기	제47기
	2021년 3월말	2020년 12월말	2019년 12월말
[유동자산]	2,744,336,602,820	2,587,330,149,046	2,138,097,948,463
당좌자산	2,238,246,559,068	2,097,052,258,845	1,637,495,230,095
재고자산	439,170,704,761	420,057,160,405	489,296,310,038
기타유동자산	66,919,338,991	70,220,729,796	11,306,408,330
[비유동자산]	3,282,217,382,350	3,236,590,525,460	3,312,479,925,130
투자자산	1,015,303,708,588	950,001,605,168	972,442,136,723
유형자산	1,875,997,533,634	1,897,438,152,504	1,901,738,973,688
무형자산	139,372,936,354	133,016,922,151	137,783,159,696
기타비유동자산	251,543,203,774	256,133,845,637	300,515,655,023
자산 총계	6,026,553,985,170	5,823,920,674,506	5,450,577,873,593
[유동부채]	1,170,337,417,973	1,123,038,972,816	1,010,690,257,880
[비유동부채]	104,682,722,080	96,567,435,229	114,425,185,992
부채 총계	1,275,020,140,053	1,219,606,408,045	1,125,115,443,872
[자본금]	388,003,400,000	388,003,400,000	388,003,400,000
[자본잉여금]	1,014,665,717,368	1,014,665,717,368	1,014,665,717,368
[기타자본](*)	△146,701,455,500	△146,701,455,500	△146,701,455,500
[기타포괄손익누계액]	572,748,794,208	523,014,167,935	502,720,866,717
[적립금]	2,716,865,257,472	2,481,265,257,472	2,158,965,257,472
[이익잉여금]	205,952,131,569	344,067,179,186	407,808,643,664
자본 총계	4,751,533,845,117	4,604,314,266,461	4,325,462,429,721
종속·관계·공동기업 투자주식의 평가방법	원가법	원가법	원가법
	2021년 1월 1일~ 2021년 3월 31일	2020년 1월 1일~ 2020년 12월 31일	2019년 1월 1일~ 2019년 12월 31일
매출액	1,436,215,693,983	5,597,799,214,423	5,024,485,267,922
영업이익	251,152,612,184	406,667,649,828	443,934,798,282

계속영업이익	209,036,109,445	331,297,061,823	257,218,455,781
세후중단영업손익	△5,642,329,362	26,088,695,815	184,454,174,296
당기순이익	203,393,780,083	357,385,757,638	441,672,630,077
보통주 기본 및 희석주당손익	2,692	4,729	5,844
우선주 기본 및 희석주당손익	2,704	4,779	5,894
보통주 기본 및 희석주당계속영업이익	2,766	4,383	3,403
우선주 기본 및 희석주당계속영업이익	2,779	4,433	3,453

(*) 기타자본 : 자본조정
임]

[△는 음(-)의 수치

※ PLP(Panel Level Package) 사업 양도, Kunshan Samsung Electro-Mechanics Co., Ltd.의 영업정지 및 Samsung Electro-Mechanics (Thailand) Co., Ltd.의 지분 매각이 진행 중에 따라 제47기 항목이 재작성 되었습니다.

2. 연결재무제표

연결 재무상태표

제 49 기 1분기말 2021.03.31 현재

제 48 기말 2020.12.31 현재

(단위 : 원)

	제 49 기 1분기말	제 48 기말
자산		
유동자산	4,468,328,054,823	4,150,302,651,523
현금및현금성자산	1,623,656,634,276	1,479,767,416,889
기타금융자산	54,131,408,362	54,107,908,679
매출채권및기타채권	1,088,252,280,728	995,621,015,867
단기대여금	303,804,929	229,606,211
선급금	417,285,736	963,181,023
선급비용	82,868,951,012	57,320,074,211
당기법인세자산	6,907,632,488	7,596,883,891
재고자산	1,391,238,178,735	1,337,915,721,356
반환제품회수권	30,209,590,855	17,784,713,460
매각예정자산	190,342,287,702	198,996,129,936
비유동자산	5,213,170,797,615	5,075,195,824,553
관계기업투자	70,209,270,628	72,461,000,468
공정가치측정금융자산	266,252,881,548	200,955,141,868
장기대여금	2,350,751,051	2,315,313,819
유형자산	4,501,787,585,156	4,424,362,287,775
사용권자산	94,086,978,169	93,006,082,444

무형자산	144,827,717,395	138,250,894,764
기타금융자산	20,127,014,127	18,867,166,086
장기선급금및선급비용	26,828,113,092	26,323,605,646
이연법인세자산	86,700,486,449	98,654,331,683
자산 총계	9,681,498,852,438	9,225,498,476,076
부채		
유동부채	2,048,384,604,513	1,914,879,973,834
매입채무및기타채무	1,162,958,553,879	1,126,272,811,004
단기차입금	429,895,684,850	406,200,835,405
선수금	27,344,464,746	26,897,880,317
당기법인세부채	91,704,828,962	29,335,878,884
유동성장기차입금	193,301,879,772	204,681,307,130
유동성리스부채	13,980,343,287	14,531,142,618
총당부채	1,008,360,777	1,772,851,261
환불부채	38,693,662,541	23,400,025,095
매각예정자산관련부채	34,506,995,943	34,813,347,748
기타유동부채	54,989,829,756	46,973,894,372
비유동부채	1,478,953,070,107	1,400,222,562,745
장기차입금	1,298,203,062,443	1,233,208,708,882
장기기타채무	76,247,105,579	80,567,012,080
순확정급여부채	47,289,988,298	30,567,570,059
장기리스부채	48,145,064,382	48,066,763,662
이연법인세부채	1,016,031,707	1,127,598,377
기타비유동부채	8,051,817,698	6,684,909,685
부채 총계	3,527,337,674,620	3,315,102,536,579
자본		
지배기업 소유주지분	6,004,064,128,194	5,772,289,014,620
자본금	388,003,400,000	388,003,400,000
자본잉여금	1,045,201,199,091	1,045,201,199,091
기타자본	(146,701,455,500)	(146,701,455,500)
기타포괄손익누계액	516,987,619,863	412,519,337,686
적립금	2,716,865,257,472	2,481,265,257,472
이익잉여금	1,483,708,107,268	1,592,001,275,871
비지배지분	150,097,049,624	138,106,924,877
자본 총계	6,154,161,177,818	5,910,395,939,497
부채 및 자본의 총계	9,681,498,852,438	9,225,498,476,076

연결 포괄손익계산서

제 49 기 1분기 2021.01.01 부터 2021.03.31 까지

제 48 기 1분기 2020.01.01 부터 2020.03.31 까지

(단위 : 원)

	제 49 기 1분기		제 48 기 1분기	
	3개월	누적	3개월	누적
매출액	2,371,948,705,221	2,371,948,705,221	2,133,308,560,514	2,133,308,560,514
매출원가	1,813,444,884,921	1,813,444,884,921	1,656,900,707,874	1,656,900,707,874
매출총이익	558,503,820,300	558,503,820,300	476,407,852,640	476,407,852,640
판매비와관리비	227,024,446,596	227,024,446,596	310,134,733,997	310,134,733,997
영업이익	331,479,373,704	331,479,373,704	166,273,118,643	166,273,118,643
영업외손익				
금융수익	2,310,774,964	2,310,774,964	3,936,150,250	3,936,150,250
금융원가	8,291,070,159	8,291,070,159	14,575,702,222	14,575,702,222
지분법손익	(2,390,873,169)	(2,390,873,169)	(2,615,070,948)	(2,615,070,948)
기타수익	75,477,430,024	75,477,430,024	80,966,426,827	80,966,426,827
기타비용	64,769,230,633	64,769,230,633	77,928,314,862	77,928,314,862
법인세비용차감전분기순이익	333,816,404,731	333,816,404,731	156,056,607,688	156,056,607,688
계속영업법인세비용	89,015,129,699	89,015,129,699	31,303,605,768	31,303,605,768
계속영업분기순이익	244,801,275,032	244,801,275,032	124,753,001,920	124,753,001,920
세후중단영업손익	(2,074,952,474)	(2,074,952,474)	8,431,214,411	8,431,214,411
분기순이익	242,726,322,558	242,726,322,558	133,184,216,331	133,184,216,331
기타포괄손익	106,950,883,463	106,950,883,463	31,926,967,160	31,926,967,160
후속적으로 당기손익으로 재분류되지 않는 항목				
기타포괄손익-공정가치측정금융자산 평가손익	49,734,626,273	49,734,626,273	(35,461,592,938)	(35,461,592,938)
기타포괄손익-공정가치측정금융자산 처분손익			280,000,000	280,000,000
지분법자본변동	105,470,643	105,470,643	68,563,609	68,563,609
후속적으로 당기손익으로 재분류되는 항목				
해외사업환산손익	57,110,786,547	57,110,786,547	67,039,996,489	67,039,996,489
총포괄이익	349,677,206,021	349,677,206,021	165,111,183,491	165,111,183,491
계속영업이익의 귀속				
지배기업 소유주지분	234,974,708,198	234,974,708,198	123,744,722,732	123,744,722,732
비지배지분	9,826,566,834	9,826,566,834	1,008,279,188	1,008,279,188
분기순이익의 귀속				
지배기업 소유주지분	233,215,659,097	233,215,659,097	132,052,893,931	132,052,893,931
비지배지분	9,510,663,461	9,510,663,461	1,131,322,400	1,131,322,400
총포괄이익의 귀속				
지배기업 소유주지분	337,683,941,274	337,683,941,274	161,960,335,782	161,960,335,782
비지배지분	11,993,264,747	11,993,264,747	3,150,847,709	3,150,847,709
주당이익				
보통주 기본 및 희석주당이익	3,087	3,087	1,747	1,747
우선주 기본 및 희석주당이익	3,099	3,099	1,760	1,760
보통주 기본 및 희석주당계속영업이익	3,110	3,110	1,638	1,638
우선주 기본 및 희석주당계속영업이익	3,122	3,122	1,650	1,650

연결 자본변동표

제 49 기 1분기 2021.01.01 부터 2021.03.31 까지

제 48 기 1분기 2020.01.01 부터 2020.03.31 까지

(단위 : 원)

	자본								
	자배기업 소유주지분							비지배지분	자본 합계
	자본금	자본잉여금	기타자본	기타포괄손익누계액	적립금	이익잉여금	지배기업 소유주지분 합계		
2020.01.01 (기초자본)	388,003,400,000	1,045,201,199,091	(146,701,455,500)	425,665,287,555	2,158,965,257,472	1,413,912,972,039	5,285,046,660,657	145,050,224,851	5,430,096,885,508
분기순이익						132,052,893,931	132,052,893,931	1,131,322,400	133,184,216,331
기타포괄손익	자본법자본변동			68,563,609			68,563,609		68,563,609
	기타포괄손익-공정가치측			(35,461,592,938)			(35,461,592,938)		(35,461,592,938)
	정금융자산 평가손익								
	기타포괄손익-공정가치측			280,000,000			280,000,000		280,000,000
	정금융자산 자본손익								
해외사업환산손익				65,020,471,180			65,020,471,180	2,019,525,309	67,039,996,489
총포괄손익				29,907,441,851		132,052,893,931	161,960,335,782	3,150,847,709	165,111,183,491
연자배당						(83,244,652,700)	(83,244,652,700)		(83,244,652,700)
적립금의 적립					322,300,000,000	(322,300,000,000)			
비지배지분의 증감								3,540,000	3,540,000
2020.03.31 (기말자본)	388,003,400,000	1,045,201,199,091	(146,701,455,500)	455,572,729,406	2,481,265,257,472	1,140,421,213,270	5,363,762,343,739	148,204,612,560	5,511,966,956,299
2021.01.01 (기초자본)	388,003,400,000	1,045,201,199,091	(146,701,455,500)	412,519,337,686	2,481,265,257,472	1,592,001,275,871	5,772,289,014,620	138,106,924,877	5,910,395,939,497
분기순이익						233,215,659,097	233,215,659,097	9,510,663,461	242,726,322,558
기타포괄손익	자본법자본변동			105,470,643			105,470,643		105,470,643
	기타포괄손익-공정가치측								
	정금융자산 평가손익				49,734,626,273		49,734,626,273		49,734,626,273
	기타포괄손익-공정가치측								
	정금융자산 자본손익								
해외사업환산손익				54,628,185,261			54,628,185,261	2,482,601,286	57,110,786,547
총포괄손익				104,468,282,177		233,215,659,097	337,683,941,274	11,993,264,747	349,677,206,021
연자배당						(105,908,827,700)	(105,908,827,700)		(105,908,827,700)
적립금의 적립					235,600,000,000	(235,600,000,000)			
비지배지분의 증감								(3,140,000)	(3,140,000)
2021.03.31 (기말자본)	388,003,400,000	1,045,201,199,091	(146,701,455,500)	516,987,619,863	2,716,865,257,472	1,483,708,107,268	6,004,064,128,194	150,097,049,624	6,154,161,177,818

연결 현금흐름표

제 49 기 1분기 2021.01.01 부터 2021.03.31 까지

제 48 기 1분기 2020.01.01 부터 2020.03.31 까지

(단위 : 원)

	제 49 기 1분기	제 48 기 1분기
영업활동현금흐름		
영업활동에서 창출된 현금	392,172,013,772	292,131,298,184
이자의 수취	1,853,205,510	4,370,159,263
법인세의 납부	(36,547,644,719)	(44,066,174,764)
영업활동순현금흐름 합계	357,477,574,563	252,435,282,683
투자활동현금흐름		
기타금융자산의 감소	4,059,111,228	1,134,075,567

기타금융자산의 증가	(4,712,997,580)	(921,000,883)
공정가치측정금융자산의 처분	319,507,320	700,500,000
공정가치측정금융자산의 취득		(356,460,000)
유형자산의 처분	2,033,365,208	706,357,366
유형자산의 취득	(217,825,903,150)	(215,711,543,631)
무형자산의 취득	(7,184,261,790)	(2,977,965,140)
배당금의 수취	4,000,000	4,000,000
매각예정자산의 처분	8,262,500,000	
투자활동순현금흐름 합계	(215,044,678,764)	(217,422,036,721)
재무활동현금흐름		
단기차입금의 차입	155,877,400,000	482,105,916,249
단기차입금의 상환	(138,727,406,465)	(113,832,959,245)
유동성장기차입금의 상환	(32,727,604,422)	(35,781,600,000)
장기차입금의 차입	32,462,838,493	66,512,117,741
리스부채의 지급	(4,020,813,258)	(4,797,646,696)
이자의 지급	(8,156,421,561)	(13,624,630,515)
배당금의 지급	(25,265,337,899)	
비지배지분의 증감	(3,140,000)	3,540,000
재무활동순현금흐름 합계	(20,560,485,112)	380,584,737,534
현금및현금성자산의 증감	121,872,410,687	415,597,983,496
외화환산으로 인한 현금의 변동	20,178,497,942	12,375,894,599
기초 현금및현금성자산	1,485,454,092,038	855,488,790,378
기말 현금및현금성자산	1,627,505,000,667	1,283,462,668,473

3. 연결재무제표 주석

1. 일반적 사항

1-1 연결회사의 개요

삼성전기주식회사(이하 "회사" 또는 "지배회사")는 1973년 8월 8일에 자본금 81백만원으로 설립되어 12월 31일을 보고기간말로 하고 있으며, 1979년에 한국거래소에 주식을 상장한 공개법인으로서 각종 전자부품의 제조·판매업을 영위하고 있습니다.

2021년 3월 31일 현재 회사는 경기도 수원시, 세종특별자치시 및 부산 녹산공단에 공장을 두고 있으며, 국내, 미주, 유럽 및 아시아 각국에 15개의 자회사와 1개의 손자회사를 두고 있습니다.

1-2 종속기업의 현황

(1) 보고기간말 현재 회사의 종속기업의 현황은 다음과 같습니다.

회 사 명	자본금(천원)	투자주식수	지분율	업 종	소재지	결산월
Samsung Electro-Mechanics (Thailand) Co., Ltd.(*1)	13,130,733	3,181,869주	75.00%	통신모듈 제조	태국	12월
Dongguan Samsung Electro-Mechanics Co., Ltd. (*2)(*3)	73,534,869	-	100.00%	수동소자 제조	중국	12월
Tianjin Samsung Electro-Mechanics Co., Ltd. (*2)	331,501,389	-	81.76%	수동소자 제조	중국	12월
Samsung Electro-Mechanics Philippines, Corp.	53,917,212	4,046,711주	100.00%	수동소자 제조	필리핀	12월
Samsung High-Tech Electro-Mechanics(Tianjin) Co., Ltd. (*2)	38,972,998	-	95.00%	카메라모듈 제조	중국	12월
Kunshan Samsung Electro-Mechanics Co., Ltd. (*2)(*4)	643,181,550	-	100.00%	경연성인쇄회로기판 제조	중국	12월
Samsung Electro-Mechanics Vietnam Co., Ltd. (*2)	112,840,500	-	100.00%	카메라모듈 제조 경연성인쇄회로기판 제조	베트남	12월
Samsung Electro-Mechanics America, Inc.	3,420,160	5,000주	100.00%	판매법인	미국	12월
Samsung Electro-Mechanics GmbH (*2)	3,089,662	-	100.00%	판매법인	독일	12월
Calamba Premier Realty Corporation (*5)	3,383	398주	39.80%	부동산 임대업	필리핀	12월
Samsung Electro-Mechanics Pte, Ltd.	1,215,800	1,760,200주	100.00%	판매법인	싱가폴	12월
Samsung Electro-Mechanics (Shenzhen) Co., Ltd. (*2)	2,368,283	-	100.00%	판매법인	중국	12월
Samsung Electro-Mechanics Japan Co., Ltd.	4,696,119	330,000주	100.00%	판매법인	일본	12월
Batino Realty Corporation	2,704	1,000주	39.80%	부동산 임대업	필리핀	12월
Samsung Electro-Mechanics Software India Bangalore Private Limited	16,790	100,000주	100.00%	소프트웨어 개발	인도	12월
SVIC 47호 신기술사업투자조합 (*2)	7,704,000	-	99.00%	투자조합	한국	12월

(*1) 보고기간말 현재 Samsung Electro-Mechanics (Thailand) Co., Ltd.의 영업 매각을 진행중에 있으며, 관련 자산을 매각예정자산으로 분류하였습니다(주석28 참조).

(*2) 법인형태가 주식회사가 아니므로 주식수가 존재하지 않습니다.

(*3) Dongguan Samsung Electro-Mechanics Co., Ltd. 는 보고기간말 현재 청산이 진행중에 있습니다.

(*4) 19년 중 Kunshan Samsung Electro-Mechanics Co., Ltd.는 영업을 중단하였으며 잔여자산 처분 진행중으로, 관련 자산을 매각예정자산으로 분류하였습니다(주석28 참조).

(*5) 손자회사인 BatinoRealty Corporation을 100% 소유하고 있는 종속기업입니다.

한편, Calamba Premier Realty Corporation과 Batino Realty Corporation은 지분율이 50% 미만이지만 지분율의 50% 이상을 Samsung Electro-Mechanics Philippines,Corp.의 종업원퇴직연금이 소유하고 있어, 연결회사가 실질적으로 지배하고 있으므로 연결대상에 포

함하였습니다.

(2) 보고기간말 현재 연결재무제표 작성대상 종속기업의 주요재무현황은 다음과 같습니다.

(단위: 천원)

회 사 명	자산총액	부채총액	매출액	분기순손익
Samsung Electro-Mechanics (Thailand) Co., Ltd.	127,031,544	40,008,391	85,740,108	3,001,561
Dongguan Samsung Electro-Mechanics Co., Ltd.	133,363,715	504,900	-	499,475
Tianjin Samsung Electro-Mechanics Co., Ltd.	2,342,679,570	1,686,262,119	739,684,302	39,699,478
Samsung Electro-Mechanics Philippines, Corp.	918,313,246	666,580,310	298,751,730	(3,783,099)
Samsung High-Tech Electro-Mechanics (Tianjin) Co., Ltd.	477,965,662	259,035,721	333,540,518	18,223,347
Kunshan Samsung Electro-Mechanics Co., Ltd.	217,564,884	693,066	34,536	(603,238)
Samsung Electro-Mechanics Vietnam Co., Ltd.	1,239,211,653	721,312,240	561,741,665	24,282,676
Samsung Electro-Mechanics America, Inc.	96,231,795	75,700,694	111,990,974	706,399
Samsung Electro-Mechanics GmbH	85,636,144	45,832,315	62,396,283	5,704,693
Calamba Premier Realty Corporation	8,415,568	6,449,204	-	328,892
Samsung Electro-Mechanics Pte, Ltd.	99,616,186	72,774,202	92,194,532	(649,715)
Samsung Electro-Mechanics (Shenzhen) Co., Ltd.	604,706,114	464,063,308	667,024,156	3,872,660
Samsung Electro-Mechanics Japan Co., Ltd.	32,848,336	27,818,162	28,860,849	181,660
Batino Realty Corporation	5,010,540	4,020,482	-	60,091
Samsung Electro-Mechanics Software India Bangalore Private Limited	2,568,252	1,179,444	1,425,708	282,663
SVIC 47호 신기술사업투자조합	6,223,318	246,575	-	(242,244)
합 계	6,397,386,527	4,072,481,133	2,983,385,361	91,565,299

2. 재무제표 작성기준 및 회계정책의 변경

2-1 재무제표 작성기준

지배회사 및 종속회사(이하 "연결회사")의 분기연결재무제표는 '주식회사 등의 외부감사에 관한 법률'에 따라 제정된 한국채택국제회계기준 기업회계기준서 제1034호에 따라 작성되었습니다.

중간재무제표는 연차재무제표에 기재할 것으로 요구되는 모든 정보 및 주석사항을 포함하고 있지 아니하므로, 2020년 12월 31일로 종료되는 회계기간에 대한 연차재무제표의 정보도 함께 참고하여야 합니다.

2-2 연결회사가 채택한 제·개정 기준서 및 해석서

연결회사는 2021년 1월 1일로 개시하는 회계기간부터 다음의 제·개정 기준서 및 해석서를 신규로 적용하였습니다.

(1) 기업회계기준서 제 1116호 '리스' 개정 - 코로나19 관련 임차료 할인 등에 대한 실무적 간편법

실무적 간편법으로, 리스이용자는 코로나19의 직접적인 결과로 발생한 임차료 할인 등이 리스변경에 해당하는지 평가하지 않을 수 있습니다. 이러한 선택을 한 리스이용자는 임차료 할인 등으로 인한 리스료 변동을 그러한 변동이 리스변경이 아닐 경우에이 기준서가 규정하는 방식과 일관되게 회계처리하여야 합니다. 해당 기준서의 개정이 연결재무제표에 미치는 중요한 영향은 없습니다.

(2) 기업회계기준서 제1109호 '금융상품', 제1039호 '금융상품: 인식과 측정', 제1107호 '금융상품: 공시', 제 1104호 '보험계약' 및 제 1116호 '리스' 개정 - 이자율지표 개혁(2단계 개정)

이자율지표개혁과 관련하여 상각후원가로 측정되는 금융상품의 이자율지표대체시 장부금액이 아닌 유효이자율을 조정하고, 위험회피관계에서 이자율지표대체가 발생한 경우에도 중단 없이 위험회피회계를 계속할 수 있도록 하는 등의 예외규정을 포함하고 있습니다. 해당 기준서의 개정이 연결재무제표에 미치는 중요한 영향은 없습니다.

2-3 연결회사가 적용하지 않은 제·개정 기준서 및 해석서

제정 또는 공표되었으나 시행일이 도래하지 않아 적용하지 아니한 제·개정 기준서 및 해석서는 다음과 같습니다.

(1) 기업회계기준서 제 1116호 '리스' 개정 - 2021년 6월 30일 후에도 제공되는 코로나19 관련 임차료 할인 등

코로나19의 직접적인 결과로 발생한 임차료 할인 등(rent concession)이 리스변경에 해당하는지 평가하지 않을 수 있도록 하는 실무적 간편법의 적용대상이 2022년 6월 30일 이전에 지급하여야 할 리스료에 영향을 미치는 리스료 감면으로 확대되었습니다. 리스이용자는 비슷한 상황에서 특성이 비슷한 계약에 실무적 간편법을 일관되게 적용해야 합니다. 동 개정사항은 2021년 4월 1일 이후 시작하는 회계연도부터 적용되며, 조기도입이 가능합니다. 연결회사는 동 개정으로 인해 연결재무제표에 중요한 영향은 없을 것으로 예상하고 있습니다.

(2) 기업회계기준서 제1103호 '사업결합' 개정 - 개념체계의 인용

인식할 자산과 부채의 정의를 개정된 재무보고를 위한 개념체계를 참조하도록 개정되었으나, 기업회계기준서 제1037호 '충당부채, 우발부채 및 우발자산' 및 해석서 제2121호 '부담금'의 적용범위에 포함되는 부채 및 우발부채에 대해서는 해당 기준서를 적용하도록 예외를 추가하고, 우발자산이 취득일에 인식되지 않는다는 점을 명확히 하였습니다. 동 개정사항은 2022년 1월 1일 이후 시작하는 회계연도부터 적용되며, 조기적용이 허용됩니다. 연결회사는 동 개정으로 인해 연결재무제표에 중요한 영향은 없을 것으로 예상하고 있습니다.

(3) 기업회계기준서 제1016호 '유형자산' 개정 - 의도한 사용 전의 매각금액

기업이 자산을 의도한 방식으로 사용하기 전에 생산된 품목의 판매에서 발생하는 수익을 생산원가와 함께 당기손익으로 인식하도록 요구하며, 유형자산의 취득원가에서 차감하는 것을 금지하고 있습니다. 동 개정사항은 2022년 1월 1일 이후 시작하는 회계연도부터 적용되며, 조기적용이 허용됩니다. 연결회사는 동 개정으로 인해 연결재무제표에 중요한 영향은 없을 것으로 예상하고 있습니다.

(4) 기업회계기준서 제1037호 '충당부채, 우발부채 및 우발자산' 개정 - 손실부담계약: 계약 이행원가

손실부담계약을 식별할 때 계약이행원가의 범위를 계약 이행을 위한 증분원가와 계약 이행에 직접 관련되는 다른 원가의 배분이라는 점을 명확히 하였습니다. 동 개정사항은 2022년 1월 1일 이후 시작하는 회계연도부터 적용되며, 조기적용이 허용됩니다. 연결회사는 동 개정으로 인해 연결재무제표에 중요한 영향은 없을 것으로 예상하고 있습니다.

(5) 한국채택국제회계기준 연차개선 2018-2020

한국채택국제회계기준 연차개선 2018-2020은 2022년 1월 1일 이후 시작하는 회계연도부터 적용되며, 조기적용이 허용됩니다. 연결회사는 동 개정으로 인해 연결재무제표에 중요한 영향은 없을 것으로 예상하고 있습니다.

- 기업회계기준서 제1101호 '한국채택국제회계기준의 최초 채택' : 최초채택기업인
중속기업
- 기업회계기준서 제1109호 '금융상품' : 금융부채 제거 목적의 10% 테스트 관련
수수료
- 기업회계기준서 제1116호 '리스' : 리스 인센티브
- 기업회계기준서 제1041호 '농림어업' : 공정가치 측정

(6) 기업회계기준서 제1001호 '재무제표 표시' 개정 - 부채의 유동/비유동 분류

보고기간말 현재 존재하는 실질적인 권리에 따라 유동 또는 비유동으로 분류되며, 부채의 결제를 연기할 수 있는 권리의 행사가능성이나 경영진의 기대는 고려하지 않습니다. 또한, 부채의 결제에 자기지분상품의 이전도 포함되나, 복합금융상품에서 자기지분상품으로 결제하는 옵션이 지분상품의 정의를 충족하여 부채와 분리하여 인식된 경우는 제외됩니다. 동 개정사항은 2023년 1월 1일 이후 시작하는 회계연도부터 적용하며, 조기적용이 허용됩니다. 연결회사는 동 개정으로 인해 연결재무제표에 중요한 영향은 없을 것으로 예상하고 있습니다.

2-4 중요한 회계추정 및 가정

연결회사는 미래에 대하여 추정 및 가정을 하고 있습니다. 추정 및 가정은 지속적으로 평가되며, 과거 경험과 현재의 상황에서 합리적으로 예측가능한 미래의 사건과 같은 다른 요소들을 고려하여 이루어집니다. 이러한 회계추정은 실제 결과와 다를 수도 있습니다.

2020년도 시작된 COVID-19의 확산은 국내외 경제에 중대한 영향을 미치고 있습니다. 이는 생산성 저하와 매출의 감소나 지연, 기존 채권의 회수 등에 부정적인 영향을 미칠 수 있습니다. 이로 인해 회사의 재무상태와 재무성과에도 부정적인 영향이 발생할 수 있으며, 이러한 영향은 2021년 연차연결재무제표에도 지속될 수 있습니다.

중간기간의 연결재무제표 작성시 사용된 중요한 회계추정 및 가정은 COVID-19에 따른 불확실성의 변동에 따라 조정될 수 있으며, COVID-19로 인하여 연결회사의 사업, 재무상태 및 경영성과 등에 미칠 궁극적인 영향은 현재 예측할 수 없습니다.

분기연결재무제표 작성시 사용된 중요한 회계추정 및 가정은 법인세비용을 결정하는데 사용된 추정의 방법을 제외하고는 전기 연결재무제표 작성에 적용된 회계추정 및 가정과 동일합니다.

3. 영업부문정보

당분기와 전분기의 연결회사의 영업부문별 정보에 관한 내용은 다음과 같습니다.

3-1 영업부문에 대한 일반정보

연결회사의 영업부문은 총 3개의 제조사업부문으로 구성되어 있으며, 각 사업부문의 제품 유형은 다음과 같습니다.

- 컴포넌트사업부문: 수동소자(MLCC, Inductor, Chip Resistor 등)
- 모듈사업부문: 카메라모듈, 통신모듈
- 기판사업부문: 반도체 패키지 기판, 경연성인쇄회로기판

3-2 연결회사의 매출에서 차지하는 비중이 10% 이상인 거래처는 삼성전자와 그 종속기업이며, 당분기 해당 거래처에 대한 매출은 7,043억원(전분기: 9,526억원)입니다.

3-3 영업부문의 재무현황

당분기와 전분기 중 부문별 손익은 다음과 같습니다.

(1) 당분기

(단위: 백만원)

구 분	컴포넌트	모듈	기판	계
매출액	1,088,448	841,327	442,174	2,371,949
감가상각비	125,150	32,067	37,885	195,102
무형자산상각비	3,734	3,342	1,543	8,619
사용권자산상각비	2,059	1,875	68	4,002
영업이익	234,227	70,966	26,286	331,479

(2) 전분기

(단위: 백만원)

구 분	컴포넌트	모듈	기판	계
매출액	857,583	892,014	383,712	2,133,309
감가상각비	105,432	50,476	41,409	197,317
무형자산상각비	4,070	2,293	1,622	7,985
사용권자산상각비	2,982	1,593	308	4,883
영업이익	89,650	68,957	7,666	166,273

3-4 지역에 대한 정보

(1) 지역에 대한 일반정보

구 분	주요재화 및 용역	주요고객
국 내	수동소자, 카메라모듈, 반도체패키지기판, 경연성인쇄회로기판 등	삼성전자, LG디스플레이, 앰코테크놀로지 등
중국및동남아	수동소자, 카메라모듈, 경연성인쇄회로기판 등	삼성전자, Xiaomi, 삼성디스플레이 등
일 본	수동소자, 반도체패키지기판 등	SOMC, Shinko 등
미 주	수동소자, 반도체패키지기판 등	Intel, Dell, Skyworks 등
유 럽	수동소자 등	Rutronik, Bosch, Nokia Networks 등

(2) 지역별 재무현황

당분기와 전분기 중 지역별 재무현황은 다음과 같습니다.

가. 당분기

(단위: 백만원)

구 분	국 내		중 국	동남아	미 주	유 럽	일 본	연결조정	연결후금액
	내 수	수 출							
매출액(*1)	80,623	517,242	990,549	581,174	111,365	62,135	28,861	-	2,371,949
비유동자산(*2)	2,020,619		1,544,312	1,234,412	245	2,152	1,020	(62,058)	4,740,702

(*1) 연결회사 내 법인간 매출이 제외된 금액입니다.

(*2) 금융상품, 이연법인세자산, 관계기업 투자 등이 제외된 금액입니다.

나. 전분기

(단위: 백만원)

구 분	국 내		중 국	동남아	미 주	유 럽	일 본	연결조정	연결후금액
	내 수	수 출							
매출액(*1)	170,317	544,637	620,261	621,459	99,354	56,525	20,756	-	2,133,309
비유동자산(*2)	2,089,052		1,226,500	1,563,430	160	2,981	756	(39,823)	4,843,056

(*1) 연결회사 내 법인간 매출이 제외된 금액입니다.

(*2) 금융상품, 이연법인세자산, 관계기업 투자 등이 제외된 금액입니다.

4. 현금및현금성자산

보고기간말 현재 현금및현금성자산의 내역은 다음과 같습니다.

(단위: 천원)

구 분	당분기말	전기말
보유현금	23,784	25,245
단기예금	1,623,632,850	1,479,742,172
계	1,623,656,634	1,479,767,417

5. 기타자산 및 부채

5-1 보고기간말 현재 기타자산 및 부채의 내역은 다음과 같습니다.

(단위: 천원)

구 분	당분기말		전기말	
	유동	비유동	유동	비유동
기타금융자산:				
단·장기금융상품	39,000,000	19,160	39,000,000	19,080
국공채	1,055	97,330	1,055	97,330
미수수익	1,124,595	-	602,693	-
예치보증금	183,890	-	187,185	-
임차보증금	13,821,868	20,010,524	14,316,976	18,750,756
계	54,131,408	20,127,014	54,107,909	18,867,166
기타부채:				
예수금	45,052,485	-	36,227,791	-
예수보증금	3,267,038	-	2,676,642	-
선수수익	6,670,307	8,051,818	8,069,461	6,684,910
계	54,989,830	8,051,818	46,973,894	6,684,910

5-2 보고기간말 현재 사용제한금융상품의 내역은 각각 다음과 같습니다.

(단위: 천원)

계정과목	금융기관	당분기말	전기말	제한내용
단기금융상품	우리은행	39,000,000	39,000,000	협력사 금융지원을 위한 상생펀드 등
장기금융상품	우리은행 외 6곳	19,160	19,080	당좌개설보증금
계		39,019,160	39,019,080	

6. 매출채권및기타채권

6-1 보고기간말 현재 매출채권및기타채권의 내역은 다음과 같습니다.

(단위: 천원)

구 분	당분기말		전기말	
	유동	비유동	유동	비유동
매출채권	1,030,475,694	-	943,793,120	-
대손충당금	-	-	-	-
미수금	58,057,400	530,396	52,127,868	530,396
대손충당금	(280,813)	(530,396)	(299,972)	(530,396)
계	1,088,252,281	-	995,621,016	-

6-2 당분기와 전분기 중 매출채권및기타채권의 대손충당금 변동은 다음과 같습니다.

(단위: 천원)

구 분	당분기	전분기
기초	830,368	5,462,071
대손상각비	-	114,383
기타의대손상각비(환입)	3,609	(245,038)
제각 등	(22,768)	(4,347,946)
분기말	811,209	983,470

6-3 연결회사는 당분기 및 전분기 중 은행과의 매출채권 팩토링 계약을 통해 매출채권을 할인하였습니다. 연결회사가 매출채권 팩토링 거래에서 제공한 매출채권은 채무자의 채무불이행시의 상환청구 등으로 대부분의 위험과 보상을 연결회사가 보유하므로 금융자산의 제거요건을 충족하지 않아 제거되지 않았습니다. 이러한 거래에서 인식한 금융부채는 재무상태표에 단기차입금으로 분류되어 있습니다(주석14 참조).

보고기간말 현재 매출채권의 할인된 내역은 다음과 같습니다.

(단위: 천원)

구 분	당분기말	전기말
할인된 매출채권의 장부금액(*)	257,603,685	368,120,835
관련차입금의 장부금액	257,603,685	368,120,835

(*) 할인된 매출채권에는 연결회사 간의 매출채권이 포함되어 있습니다.

7. 재고자산

보고기간말 현재 재고자산의 내역은 다음과 같습니다.

(단위: 천원)

구 분	당분기말			전기말		
	취득원가	총당금	장부금액	취득원가	총당금	장부금액
상품	112,510,655	(5,298,606)	107,212,049	119,807,361	(5,342,339)	114,465,022
제품	472,404,882	(39,671,792)	432,733,090	455,111,186	(36,243,585)	418,867,601
재공품	505,650,158	(11,444,775)	494,205,383	476,682,430	(12,400,047)	464,282,383
원재료	257,470,170	(11,544,440)	245,925,730	224,173,137	(6,987,612)	217,185,525
저장품	58,727,040	-	58,727,040	56,469,388	-	56,469,388
미착품	52,434,887	-	52,434,887	66,645,802	-	66,645,802
계	1,459,197,792	(67,959,613)	1,391,238,179	1,398,889,304	(60,973,583)	1,337,915,721

8. 관계기업투자

8-1 관계기업에 대한 투자주식의 지분율 현황 등

보고기간말 현재 관계기업에 대한 투자주식의 지분율 현황 등의 내역은 다음과 같습니다.

(1) 당분기말

(단위: 천원)

회 사 명	보유주식수	지분율	취득원가	순자산지분가액	장부금액	주된 사업장	사용재무제표일	관계기업 활동의 성격
스텝코주식회사	1,440,000	30.00%	7,200,000	55,432,408	55,432,408	한국	3월 31일	반도체부품 제조,판매
삼성경제연구소	2,856,000	23.80%	14,280,000	14,776,863	14,776,863	한국	3월 31일	조사연구 및 인력개발용역
계			21,480,000	70,209,271	70,209,271			

(2) 전기말

(단위: 천원)

회 사 명	보유주식수	지분율	취득원가	순자산지분가액	장부금액	주된 사업장	사용재무제표일	관계기업 활동의 성격
스텝코주식회사	1,440,000	30.00%	7,200,000	53,329,825	53,329,825	한국	12월 31일	반도체부품 제조,판매
삼성경제연구소	2,856,000	23.80%	14,280,000	19,131,175	19,131,175	한국	12월 31일	조사연구 및 인력개발용역
계			21,480,000	72,461,000	72,461,000			

8-2 관계기업의 요약재무정보

(단위: 천원)

구 분	스텝코주식회사		삼성경제연구소	
	당분기말	전기말	당분기말	전기말
유동자산	109,584,443	99,993,643	56,623,613	88,346,473
비유동자산	151,216,177	156,203,898	54,765,019	55,537,797
자산 계	260,800,620	256,197,541	111,388,632	143,884,270
유동부채	69,133,100	69,259,119	36,938,021	47,590,664
비유동부채	6,892,826	9,172,337	12,362,954	15,910,517
부채 계	76,025,926	78,431,456	49,300,975	63,501,181
자본 계	184,774,694	177,766,085	62,087,657	80,383,089

(단위: 천원)

구 분	스텝코주식회사		삼성경제연구소	
	당분기	전분기	당분기	전분기
매출	78,720,928	76,926,354	19,069,288	13,101,059
당기순이익	5,488,556	5,154,448	(16,964,034)	(17,484,897)
기타포괄손익	1,520,053	468,286	(1,331,398)	(210,221)
총포괄손익	7,008,609	5,622,734	(18,295,432)	(17,695,118)

8-3 종목별 지분법평가내역

(1) 당분기

(단위: 천원)

회 사 명	기초평가액	지분법손익	지분법 자본변동	분기말평가액
스텝코주식회사	53,329,825	1,646,567	456,016	55,432,408
삼성경제연구소	19,131,175	(4,037,440)	(316,872)	14,776,863
계	72,461,000	(2,390,873)	139,144	70,209,271

(2) 전분기

(단위: 천원)

회 사 명	기초평가액	지분법손익	지분법 자본변동	분기말평가액
스텝코주식회사	49,089,141	1,546,334	140,486	50,775,961
삼성경제연구소	19,170,739	(4,161,405)	(50,033)	14,959,301
계	68,259,880	(2,615,071)	90,453	65,735,262

8-4 관계기업의 순자산에서 관계기업에 대한 지분의 장부금액으로 조정한 내역

(1) 당분기말

(단위: 천원)

회 사 명	관계기업 분기말 순자산(A)	지분율(B)	순자산 지분금액 (AXB)	장부금액
스텝코주식회사	184,774,694	30.00%	55,432,408	55,432,408
삼성경제연구소	62,087,657	23.80%	14,776,863	14,776,863
계	246,862,351		70,209,271	70,209,271

(2) 전기말

(단위: 천원)

회 사 명	관계기업 기말 순자산(A)	지분율(B)	순자산 지분금액 (AXB)	장부금액
스텝코주식회사	177,766,085	30.00%	53,329,825	53,329,825
삼성경제연구소	80,383,089	23.80%	19,131,175	19,131,175
계	258,149,174		72,461,000	72,461,000

9. 공정가치측정금융자산

9-1 보고기간말 현재 공정가치측정금융자산의 내역은 다음과 같습니다.

(단위: 천원)

구 분	당분기말		전기말
	취득원가	장부금액	장부금액
시장성 있는 금융자산	90,942,199	229,163,282	101,361,219
시장성 없는 금융자산	22,502,257	37,089,600	99,593,923
계	113,444,456	266,252,882	200,955,142

9-2 시장성 있는 금융자산

보고기간말 현재 연결회사의 공정가치측정금융자산 중 시장성 있는 금융자산의 내역은 다음과 같습니다.

(단위: 천원)

회 사 명	당분기말				전기말
	보유주식수	지분율	취득원가	장부금액	장부금액
삼성중공업(주)	13,636,562	2.16%	88,310,573	105,956,087	96,001,397
(주)아이마켓코리아	613,252	1.83%	306,626	5,562,195	5,359,822
(주)솔루엠(*)	4,650,000	9.47%	2,325,000	117,645,000	-
계			90,942,199	229,163,282	101,361,219

(*) 당분기 중 유가증권 시장에 상장되었습니다.

9-3 시장성 없는 금융자산

보고기간말 현재 연결회사의 공정가치측정금융자산 중 시장성 없는 금융자산의 내역은 다음과 같습니다.

(단위: 천원)

회 사 명	당분기말				전기말
	보유주식수	지분율	취득원가	장부금액	장부금액
기타포괄손익-공정가치측정금융자산					
삼성벤처투자(주)(*1)	1,020,000	17.00%	5,100,000	22,960,200	22,960,200
(주)솔루엠(*2)	-	-	-	-	62,189,100
(주)한국능률협회컨설팅	8,000	1.00%	40,000	40,000	40,000
IMA(*1)	347,696	8.69%	4,028,477	7,884,703	7,884,703
(주)인켈	40	0.00%	200	200	200
포스코사회적기업펀드	4	1.67%	40,000	40,000	40,000
소 계			9,208,677	30,925,103	93,114,203
당기손익-공정가치측정금융자산					
인텔렉츄얼디스커버리(주)	7,212	0.22%	250,004	-	-
코리아오브컴(주)	16,000	3.42%	600,000	-	-
(주)케이비아이크스모링크(*3)	58,067	2.18%	6,451,253	-	-
(주)옵티스	10,963	0.05%	54,816	-	-
DS Asia Holdings	3,208,399	1.80%	16,276	-	-
기타			5,921,231	6,164,497	6,479,720
소 계			13,293,580	6,164,497	6,479,720
계			22,502,257	37,089,600	99,593,923

(*1) 연결회사는 비상장주식에 대하여 독립적인 외부평가기관의 전문가적 판단에 근거한 합리적인 평가모형과 적절한 추정치를 사용하여 산정한 금액을 공정가치로 보아 평가하였습니다. 외부평가기관은 공정가치 산정시 추정재무제표를 기초로 한 미래현금흐름 등을 기초로 하여 적합하다고 판단된 평가방법을 사용하여 공정가치를 산정하였습니다.

(*2) 당분기 중 유가증권 시장에 상장되었습니다.

(*3) 당분기 중 (주)코스모링크에서 (주)케이비아이크스모링크로 사명이 변경되었습니다.

10. 유형자산

10-1 보고기간말 현재 유형자산의 내역은 다음과 같습니다.

(단위: 천원)

구 분	당분기말			전기말		
	취득원가	상각누계액(*)	장부금액	취득원가	상각누계액(*)	장부금액
토지	206,558,256	-	206,558,256	206,186,873	-	206,186,873
건물	2,545,825,357	(641,149,163)	1,904,676,194	2,046,151,631	(620,286,655)	1,425,864,976
구축물	133,294,884	(65,641,966)	67,652,918	121,890,161	(64,113,717)	57,776,444
기계장치	6,586,417,907	(4,684,653,038)	1,901,764,869	6,418,455,887	(4,494,788,639)	1,923,667,248
차량운반구	4,234,652	(2,868,922)	1,365,730	4,738,302	(3,444,372)	1,293,930
공구기구비품	370,929,896	(262,139,155)	108,790,741	355,125,492	(248,337,660)	106,787,832
건설중인자산	296,706,985	-	296,706,985	677,978,337	-	677,978,337
미착기계	14,271,892	-	14,271,892	24,806,648	-	24,806,648
계	10,158,239,829	(5,656,452,244)	4,501,787,585	9,855,333,331	(5,430,971,043)	4,424,362,288

(*) 손상차손누계액을 합산한 금액입니다.

10-2 당분기와 전분기 중 유형자산의 변동내역은 다음과 같습니다.

(1) 당분기

(단위: 천원)

구 분	기 초	취득 및 자본적지출	처분 및 폐기	본계정대체	감가상각비	기타(*)	분기말
토지	206,186,873	-	-	-	-	371,383	206,558,256
건물	1,425,864,976	54,490,992	(293,491)	409,519,677	(14,266,597)	29,360,637	1,904,676,194
구축물	57,776,444	931,239	-	9,468,642	(1,356,445)	833,038	67,652,918
기계장치	1,923,667,248	987,011	(1,491,707)	109,794,250	(170,612,253)	39,420,320	1,901,764,869
차량운반구	1,293,930	117,553	(320)	47,026	(140,913)	48,454	1,365,730
공구기구비품	106,787,832	4,436,005	(13,389)	5,304,089	(10,704,168)	2,980,372	108,790,741
건설중인자산	677,978,337	113,063,307	-	(500,336,526)	-	6,001,867	296,706,985
미착기계	24,806,648	22,629,981	-	(33,797,158)	-	632,421	14,271,892
계	4,424,362,288	196,656,088	(1,798,907)	-	(197,080,376)	79,648,492	4,501,787,585

(*) 환율변동액 및 타계정 대체액 등으로 구성되어 있습니다.

(2) 전분기

(단위: 천원)

구분	기초	취득 및 자본적지출	처분 및 폐기	본계정대체	감가상각비	기타(*)	분기말
토지	210,770,683	-	-	-	-	478,433	211,249,116
건물	1,355,474,782	46,589	(187,569)	13,384,084	(13,590,571)	40,459,284	1,395,586,599
구축물	65,739,788	62,297	-	1,534,647	(1,413,622)	823,368	66,746,478
기계장치	1,830,207,419	8,841,688	(6,025,702)	162,853,354	(173,055,097)	39,556,951	1,862,378,613
차량운반구	1,423,690	-	(606)	17,155	(175,296)	59,300	1,324,243
공구기구비품	87,647,158	4,338,226	(109,219)	4,023,319	(9,456,036)	2,549,607	88,993,055
건설중인자산	925,338,587	131,300,265	-	(136,916,980)	-	36,226,104	955,947,976
미착기계	37,908,041	54,595,455	-	(44,895,579)	-	(7,141,699)	40,466,218
계	4,514,510,148	199,184,520	(6,323,096)	-	(197,690,622)	113,011,348	4,622,692,298

(*) 환율변동액 및 타계정 대체액 등으로 구성되어 있습니다.

11. 무형자산

11-1 보고기간말 현재 무형자산의 내역은 다음과 같습니다.

(단위: 천원)

구 분	당분기말			전기말		
	취득원가	상각누계액(*)	장부금액	취득원가	상각누계액(*)	장부금액
특허권/산업재산권	54,817,069	(22,916,724)	31,900,345	51,431,263	(21,120,954)	30,310,309
소프트웨어 등	227,530,134	(142,543,351)	84,986,783	215,341,235	(135,325,407)	80,015,828
회원권	30,657,182	(2,716,593)	27,940,589	30,641,351	(2,716,593)	27,924,758
계	313,004,385	(168,176,668)	144,827,717	297,413,849	(159,162,954)	138,250,895

(*) 손상차손누계액을 합산한 금액입니다.

11-2 당분기와 전분기 중 무형자산의 변동내역은 다음과 같습니다.

(1) 당분기

(단위: 천원)

구 분	기 초	증 가	처분 및 폐기	상각액	기타(*)	분기말
특허권/산업재산권	30,310,309	3,385,806	-	(1,795,770)	-	31,900,345
소프트웨어 등	80,015,828	1,491,862	-	(6,981,342)	10,460,435	84,986,783
회원권	27,924,758	-	-	-	15,831	27,940,589
계	138,250,895	4,877,668	-	(8,777,112)	10,476,266	144,827,717

(*) 환율변동액 및 타계정 대체액 등으로 구성되어 있습니다.

(2) 전분기

(단위: 천원)

구분	기초	증가	처분 및 폐기	상각액	기타(*)	분기말
특허권/산업재산권	24,055,513	1,770,305	-	(1,320,427)	-	24,505,391
소프트웨어 등	88,975,378	2,010,452	-	(6,809,759)	3,616,582	87,792,653
회원권	28,120,010	-	-	-	21,366	28,141,376
소 계	141,150,901	3,780,757	-	(8,130,186)	3,637,948	140,439,420

(*) 환율변동액 및 타계정 대체액 등으로 구성되어 있습니다.

12. 리스

12-1 사용권자산 및 리스부채의 장부 금액과, 보고기간 중 변동 금액은 다음과 같습니다.

(1) 당분기

(단위: 천원)

구분	사용권자산				리스부채
	토지및건물	차량운반구	기타장비	계	
기초	84,315,529	8,353,918	336,635	93,006,082	62,597,906
신규 및 재계약	6,661,318	91,405	-	6,752,723	6,368,682
중도해지로 인한 제각	(3,042,474)	-	(100,302)	(3,142,776)	(3,195,617)
계약 변경	68,446	-	-	68,446	67,522
상각비	(2,809,106)	(1,156,517)	(36,679)	(4,002,302)	-
이자비용	-	-	-	-	180,247
지급	-	-	-	-	(4,020,813)
기타(*)	1,199,330	205,913	(438)	1,404,805	127,481
분기말	86,393,043	7,494,719	199,216	94,086,978	62,125,408

(*) 환율변동액 등으로 구성되어 있습니다.

(2) 전분기

(단위: 천원)

구 분	사용권자산				리스부채
	토지및건물	차량운반구	기타장비	계	
기초	60,898,228	17,641,876	201,730	78,741,834	48,671,224
신규 및 재계약	7,764,857	422,527	2,156,293	10,343,677	10,116,381
중도해지로 인한 제각	-	(290,905)	-	(290,905)	(295,253)
계약 변경	(7,530,905)	-	-	(7,530,905)	(7,606,102)
상각비	(2,912,240)	(1,789,401)	(181,794)	(4,883,435)	-
이자비용	-	-	-	-	431,401
지급	-	-	-	-	(4,797,647)
기타(*)	2,929,379	607,766	6,458	3,543,603	2,100,517
분기말	61,149,319	16,591,863	2,182,687	79,923,869	48,620,521

(*) 환율변동액 등으로 구성되어 있습니다.

12-2 당분기 중 단기리스에 대한 리스료 2,237,315천원(전분기: 1,732,360천원), 소액리스에 대한 리스료 812,067천원(전분기: 393,109천원)을 인식하였습니다.

12-3 당분기 중 리스의 총 현금유출은 7,070,195천원(전분기: 6,923,116천원)입니다.

13. 매입채무및기타채무

보고기간말 현재 매입채무및기타채무의 내역은 다음과 같습니다.

(단위: 천원)

구 분	당분기말		전기말	
	유동	비유동	유동	비유동
매입채무	497,097,219	-	434,514,202	-
미지급금	242,210,379	2,138,840	317,878,670	2,024,857
미지급비용	317,732,982	74,108,265	349,091,174	78,542,155
미지급배당금	105,917,974	-	24,788,765	-
계	1,162,958,554	76,247,105	1,126,272,811	80,567,012

14. 차입금

14-1 보고기간말 현재 단기차입금의 내역은 다음과 같습니다.

(단위: 천원)

차입처	내역	당분기말 연이자율(%)	당분기말	전기말
우리은행외 4곳	매출채권 할인	LIBOR +0.40~0.56	257,603,685	368,120,835
국민은행외 3곳	일반차입금	LIBOR +0.50~1.45	172,292,000	38,080,000
계			429,895,685	406,200,835

연결회사는 우리은행 등의 금융기관과 매출채권 할인약정을 체결하였는 바, 금융기관 등에 매각한 매출채권 중 만기가 미도래한 금액을 단기차입금으로 계상하고 있습니다(주석6 참조).

14-2 보고기간말 현재 장기차입금의 내역은 다음과 같습니다.

(단위: 천원)

차입처	내역	당분기말 연이자율(%)	당분기말	전기말
Mizuho bank외 6곳	일반차입금	LIBOR 0.85 ~ 1.65	865,812,052	854,267,546
BoA bank	일반차입금	4.88	120,645,000	116,873,267
ICBC bank	일반차입금	PBOC *0.95(*1)	57,909,600	56,098,560
Citi bank외 2곳	일반차입금	LPR -0.25 ~ +0.87(*2)	447,138,290	410,650,643
1년 이내 만기도래분(유동성장기차입금)			(193,301,880)	(204,681,307)
계			1,298,203,062	1,233,208,709

(*1) PBOC는 중국인민은행(The People's Bank Of China) 기준금리를 의미합니다.

(*2) LPR은 중국 인민은행 고시 대출우대금리(Loan Prime Rate)를 의미합니다.

15. 환불부채 및 반환제품회수권

보고기간말 현재 환불부채 및 반환제품회수권의 내역은 다음과 같습니다.

(단위: 천원)

구 분	당분기말	전기말
환불부채	38,693,663	23,400,025
반환제품회수권	30,209,591	17,784,713

환불부채는 고객이 반품할 것으로 추정되는 금액이며, 동 환불부채에 상응하여 수익인식금액이 조정됩니다.

반환제품회수권은 고객이 반품권을 행사하면 연결회사가 고객으로부터 제품을 회수할 권리를 나타냅니다. 연결회사는 반품수량을 추정하기 위하여 누적 역사적 경험을 사용하고 있습니다.

16. 퇴직급여

16-1 확정급여형 퇴직급여제도

연결회사는 종업원을 위하여 확정급여제도를 운영하고 있으며, 확정급여부채의 보험수리적 평가는 예측단위적립방식을 사용하여 적격성이 있는 독립적인 보험계리인에 의해서 수행되었습니다.

당분기와 전분기 중 순확정급여부채의 변동은 다음과 같습니다.

(단위: 천원)

구 분	당분기	전분기
순확정급여부채의 변동:		
기초	30,567,570	38,962,230
기여금 납입액	(23,543)	(19,916)
퇴직급여 지급액	735,063	(7,019,612)
당기손익으로 인식하는 총비용	15,471,639	14,961,587
관계회사전출입 등에 의한 효과	-	2,524,667
환율변동효과	539,259	534,768
분기말	47,289,988	49,943,724
연결재무상태표상 구성항목:		
확정급여채무의 현재가치	694,531,010	624,922,800
사외적립자산의 공정가치	(647,241,022)	(574,979,076)
계	47,289,988	49,943,724

16-2 확정기여형 퇴직급여제도

한편, 연결회사는 종업원을 위해 확정기여형 퇴직급여제도를 운영하고 있습니다. 연결회사의 의무는 별개의 기금에 고정 기여금을 납부하는 것이며, 종업원이 향후 지급받을 퇴직급여액은 기금 등에 납부한 기여금과 그 기여금에서 발생하는 투자수익에 따라 결정됩니다. 사외적립자산은 수탁자의 관리하에서 기금형태로 연결회사의 자산들로부터 독립적으로 운용되고 있습니다.

17. 총당부채

보고기간말 현재 총당부채의 내역은 다음과 같습니다.

(단위: 천원)

구 분	당분기말	전기말
판매보증총당부채	940,396	1,704,886
온실가스배출부채	67,965	67,965
계	1,008,361	1,772,851

연결회사는 출고한 제품에 대한 품질보증 등으로 인하여 향후 부담할 것으로 예상되는 비용을 과거 경험률 등을 기초로 추정하여 판매보증총당부채로 설정하고 있습니다. 한편, 상기 판매보증총당부채의 경제적 효익의 유출이 예상되는 시기는 보고기간말로부터 1년 이내입니다.

온실가스배출부채는 할당된 배출권을 실제 배출량이 초과할 때에만 인식하며, 다음 (1)과 (2)를 더하여 측정하고 있습니다.

- (1) 정부에 제출할 해당 이행연도 분으로 보유한 배출권의 장부금액
- (2) (1)의 배출권 수량을 초과하는 배출량에 대해 해당 의무를 이행하는 데에 소요되는 지출에 대한 보고기간 말 현재 최선의 추정치

18. 우발채무와 약정사항

18-1 당좌차월 약정 등

보고기간말 현재 연결회사의 당좌차월약정 등의 약정사항 내역은 다음과 같습니다.

구 분	약정액(US\$)	약정액(원화)	내 용
우리은행외 4개 은행	US\$595,975,000 (원화환산액 : 675,537,663천원)	80,000,000천원	당좌차월
신한은행외 1개 은행	US\$7,000,000 (원화환산액 : 7,934,500천원)	-	수입L/C약정
KEB하나은행	-	1,000,000천원	Local신용장 개설약정
우리은행외 7개 은행	US\$655,000,000 (원화환산액 : 742,442,500천원)	100,000,000천원	매출채권 할인약정

상기 당좌차월약정과 관련하여 당좌개설보증금이 예치되어 있습니다(주석 5 참조).

구매대금의 지급과 관련하여 우리은행 외 2개 은행과 한도액 151,800,000천원의 외상매출채권담보대출 약정을 맺고 있습니다.

18-2 소송사건

보고기간말 현재 캐나다 지역에서 Cygnus 등이 제기한 Capacitor 담합 관련 집단소송(소송가액: 미정)이 진행중에 있습니다. 또한, 회사 및 기업집단 삼성 소속 계열회사들에 대하여 '독점규제 및 공정거래에 관한 법률' 위반 관련하여 공정거래위원회의조사가 진행 중에 있습니다. 보고기간말 현재 진행 중인 소송 및 조사와 관련하여 최종결과가 연결재무제표에 미칠 영향을 현재로서는 예측할 수 없습니다.

19. 자본금과 잉여금

19-1 자본금

회사의 보고기간말 현재 수권주식수는 200백만주 (1주당금액: 5,000원)이며, 설립 이후 수차의 증자를 거쳐 보고기간말 현재 회사의 발행주식총수와 납입자본금은 각각 77,600,680주(우선주식 2,906,984주 포함)와 388,003,400천원입니다.

또한, 회사의 정관에서는 우선주식을 20백만주의 범위 내에서 발행할 수 있도록 하고 있습니다. 회사가 발행할 우선주식은 액면금액을 기준으로 연 1% 이상으로 우선배당율을 정할수 있는 바, 보고기간말 현재 이러한 조건으로 발행된 무의결권 우선주식은 2,906,984주입니다.

19-2 자본잉여금

보고기간말 현재 연결회사의 자본잉여금의 내역은 다음과 같습니다.

(단위: 천원)

구 분	당분기말	전기말
주식발행초과금	931,477,700	931,477,700
신주인수권대가	12,160,470	12,160,470
자기주식처분이익	16,769,322	16,769,322
주식선택권	1,201,580	1,201,580
기타자본잉여금	83,592,127	83,592,127
계	1,045,201,199	1,045,201,199

19-3 기타자본

보고기간말 현재 연결회사의 기타자본은 전액 자기주식입니다.

보고기간말 현재 연결회사는 주가안정을 위하여 자기주식 (보통주식 2,000,000주와 우선주식 53,430주)을 보유하고 있습니다.

19-4 기타포괄손익누계액

보고기간말 현재 연결회사의 기타포괄손익누계액의 내역은 다음과 같습니다.

(단위: 천원)

구 분	당분기말	전기말
지분법자본변동	1,230,867	1,125,396
기타포괄손익-공정가치측정금융자산평가손익	122,426,635	72,692,009
기타포괄손익-공정가치측정금융자산처분손익	455,940,710	455,940,710
해외사업환산손익	(62,610,592)	(117,238,777)
계	516,987,620	412,519,338

19-5 적립금

보고기간말 현재 연결회사의 법정적립금과 임의적립금의 내역은 다음과 같습니다.

(단위: 천원)

구 분	당분기말	전기말
법정적립금		
이익준비금(*)	122,520,491	111,920,491
임의적립금		
기업합리화적립금	31,537,766	31,537,766
시설적립금	7,895,000	7,895,000
기타임의적립금	2,554,912,000	2,329,912,000
계	2,716,865,257	2,481,265,257

(*) 연결회사는 상법의 규정에 따라 자본금의 50%에 달할 때까지 매 결산기에 금전에 의한 이익배당액의 10% 이상을 이익준비금으로 적립하도록 되어 있으며, 동 이익준비금은 현금으로 배당할 수 없으나 자본전입 또는 결손보전을 위해서는 사용될 수 있습니다.

19-6 배당금

2021년 3월 17일 주주총회에서 승인된 배당금 105,908,828천원(보통주 101,771,175천원 및 우선주 4,137,653천원)은 당기 중 지급예정이며, 2020년 3월 18일 주주총회에서 승인되어 지급된 배당금은 83,244,653천원(보통주 79,963,066천원 및 우선주 3,281,587천원)입니다.

20. 영업이익

20-1 연결회사의 고객과의 계약에서 생기는 수익의 구분은 다음과 같습니다.

(1) 당분기

(단위: 백만원)

구 분	컴포넌트	모 들	기 판	계
재화 또는 용역의 유형				
제품 및 상품 매출	1,078,511	837,391	432,947	2,348,849
기타	9,937	3,936	9,227	23,100
고객과의 계약에서 생기는 수익 합계	1,088,448	841,327	442,174	2,371,949

(2) 전분기

(단위: 백만원)

구 분	컴포넌트	모 들	기 판	계
재화 또는 용역의 유형				
제품 및 상품 매출	840,810	868,103	371,141	2,080,054
기타	16,773	23,911	12,571	53,255
고객과의 계약에서 생기는 수익 합계	857,583	892,014	383,712	2,133,309

20-2 당분기와 전분기 중 발생한 비용을 성격별로 분류한 내역은 다음과 같습니다.

(단위: 천원)

구 분	당분기	전분기
제품 및 재공품 등의 변동	(36,535,516)	(39,008,861)
원재료의 사용액 및 상품의 매입액 등	1,019,252,045	995,170,319
종업원급여	471,575,961	427,480,533
감가상각비(*) 및 무형자산상각비	209,859,790	210,704,243
임가공비	72,599,599	54,565,598
지급수수료	41,600,055	33,523,538
기타의 경비	360,126,053	377,937,352
차감 : 중단영업손익으로 분류	(98,008,655)	(93,337,280)
매출원가 및 판매비와관리비의 합계	2,040,469,332	1,967,035,442

(*) 사용권자산상각비를 포함하고 있습니다.

20-3 당분기와 전분기 중 판매비와관리비의 내역은 다음과 같습니다.

(단위: 천원)

구 분	당분기	전분기
급료 및 임금	33,007,965	55,450,544
상여금 및 수당	12,699,999	17,195,710
퇴직급여	2,120,179	5,352,774
복리후생비	11,888,871	25,966,842
지급수수료	13,887,342	12,816,287
소모품비	1,473,992	11,129,519
수선비	5,118,037	13,224,867
대손상각비	-	113,913
감가상각비(*) 및 무형자산상각비	6,473,849	15,383,141
견본비	898,705	1,483,708
여비교통비	239,567	1,026,146
경상개발비	109,211,431	115,424,613
정보전략비	6,993,133	9,285,103
기타	23,011,377	26,281,567
계	227,024,447	310,134,734

(*) 사용권자산상각비를 포함하고 있습니다.

21. 영업외손익

21-1 금융수익

당분기와 전분기 중 금융수익은 전액 이자수익이며, 내역은 다음과 같습니다.

(단위: 천원)

구분	당분기	전분기
상각후원가 측정 금융자산		
현금및현금성자산	1,888,573	2,345,428
기타금융자산	422,202	1,590,722
계	2,310,775	3,936,150

21-2 금융원가

당분기와 전분기 중 금융원가는 전액 이자비용이며, 내역은 다음과 같습니다.

(단위: 천원)

구분	당분기	전분기
상각후원가 측정 금융부채		
차입금	7,802,386	12,819,010
기타금융부채		
차입금	306,806	1,325,291
리스부채	181,878	431,401
계	8,291,070	14,575,702

21-3 기타수익

당분기와 전분기 중 기타수익의 내역은 다음과 같습니다.

(단위: 천원)

구 분	당분기	전분기
배당금수익	359,550	357,292
공정가치측정금융자산처분이익	4,284	23,201
수입수수료	-	36,599
유형자산처분이익	602,978	692,753
기타의대손충당금환입	1,648	245,038
외화환산이익	24,608,039	29,426,183
외환차익	46,948,041	44,605,817
잡이익	2,952,890	5,579,544
계	75,477,430	80,966,427

21-4 기타비용

당분기와 전분기 중 기타비용의 내역은 다음과 같습니다.

(단위: 천원)

구 분	당분기	전분기
유형자산처분손실	1,669,764	6,229,311
공정가치측정금융자산처분손실	78	-
매출채권처분손실	4,809,423	-
기타의대손상각비	5,353	11,940
외화환산손실	23,971,930	28,467,497
외환차손	33,426,363	39,731,712
기부금	164,928	861,693
잡손실	721,392	2,626,162
계	64,769,231	77,928,315

22. 법인세

법인세비용은 전체 회계연도에 대해서 예상되는 최선의 가중평균연간법인세율의 추정에 기초하여 인식하였습니다. 이에 따라 추정된 당분기 법인세비용은 89,152,083천원(전분기: 31,431,089천원)입니다.

23. 주당이익

주당이익은 보통주 1주 또는 보통주 및 희석성잠재적보통주 1주에 대한 순이익을 계산 하였습니다. 우선주는 참가적우선주로서 회사의 이익분배에 참여할 권리가 있으므로 우선주에 대해서도 주당이익을 산정하였습니다. 회사의 1주당 순이익의 산출내역은 다음과 같습니다.

23-1 보통주 기본 및 희석주당이익

(1) 당분기

(단위: 천원)

구 분	순이익	계속영업이익
지배회사지분 분기순이익	233,215,659	234,974,708
차감: 우선주배당금 등	(1,034,413)	(1,034,413)
차감: 추가배당가능 이익 중 우선주귀속분	(7,808,879)	(7,875,321)
지배기업 보통주소유주 귀속 분기순이익	224,372,367	226,064,974
가중평균유통보통주식수(*)	72,693,696주	72,693,696주
보통주 기본 및 희석주당이익	3,087원	3,110원

(*) 당분기 중 주식수 변동은 없습니다.

(2) 전분기

(단위: 천원)

구 분	순이익	계속영업이익
지배회사지분 분기순이익	132,052,894	123,744,723
차감: 우선주배당금 등	(820,397)	(820,397)
차감: 추가배당가능 이익 중 우선주귀속분	(4,201,798)	(3,887,984)
지배기업 보통주소유주 귀속 분기순이익	127,030,699	119,036,342
가중평균유통보통주식수(*)	72,693,696주	72,693,696주
보통주 기본 및 희석주당이익	1,747원	1,638원

(*) 전분기 중 주식수 변동은 없습니다.

23-2 우선주 기본 및 희석주당이익

(1) 당분기

(단위: 천원)

구 분	순이익	계속영업이익
우선주소유주 귀속 분기순이익	8,843,292	8,909,734
가중평균유통우선주식수(*)	2,853,554주	2,853,554주
우선주 기본 및 희석주당이익	3,099원	3,122원

(*) 당분기 중 주식수 변동은 없습니다.

(2) 전분기

(단위: 천원)

구 분	순이익	계속영업이익
우선주소유주 귀속 분기순이익	5,022,195	4,708,381
가중평균유통우선주식수(*)	2,853,554주	2,853,554주
우선주 기본 및 희석주당이익	1,760원	1,650원

(*) 전분기 중 주식수 변동은 없습니다.

24. 특수관계자 공시 등

24-1 연결회사에 유의적인 영향을 미치는 회사, 관계기업 및 기타특수관계자의 내역은 다음과 같습니다.

구 분	비 고
삼성전자	유의적인 영향을 미치는 회사
삼성경제연구소	관계기업
스텝코주식회사	관계기업
Samsung Electronics Vietnam THAINGUYEN Co., Ltd.	기타
Samsung Electronics Vietnam Co., Ltd.	기타
삼성물산	기타
삼성엔지니어링	기타
삼성에스디에스	기타
삼성웰스토리	기타
Samsung Display Vietnam Co., Ltd.	기타
Samsung Engineering Construction(Shanghai)Co., Ltd	기타
삼성생명 등 삼성기업집단 계열회사(*)	기타

(*) 삼성전자의 종속기업 및 관계기업 등이 포함되어 있습니다.

24-2 특수관계자거래

(1) 보고기간말 현재 관계기업 등에 대한 채권, 채무의 내역은 다음과 같습니다.

(단위: 천원)

구 분	당분기말		전기말	
	채권 등	채무 등	채권 등	채무 등
유의적인 영향을 미치는 회사				
삼성전자	139,534,591	73,609,809	75,336,507	86,833,381
관계기업				
삼성경제연구소	-	406,087	-	267,958
기타				
Samsung Electronics Vietnam THAINGUYEN Co., Ltd.	63,353,737	19,263,252	106,770,355	19,160,021
Samsung Electronics Vietnam Co., Ltd.	17,410,827	23,795	45,057,953	14,249
삼성물산	19,087,409	139,598	19,087,409	230,440
삼성엔지니어링	-	17,765,000	-	8,800,000
삼성에스디에스	803	6,491,669	520	7,570,633
삼성웰스토리	22	3,329,602	22	3,469,181
Samsung Display Vietnam Co., Ltd.	12,974,365	-	43,613,374	-
Samsung Engineering Construction Construction(Shanghai) Co., Ltd	-	34,082	-	-
기타	53,506,736	40,677,884	24,378,408	61,501,500
계	305,868,490	161,740,778	314,244,548	187,847,363

연결회사는 보고기간말 현재 삼성생명(주)에 확정급여형 퇴직급여제도에 가입되어 있으며 보고기간말 현재 사외적립자산의 공정가치는 324,264백만원(전기말: 327,329백만원), 이자 수익은 2,496백만원(전분기: 3,360백만원)입니다.

(2) 당분기와 전분기 중 연결회사와 관계기업 등 간의 주요한 거래내역은 다음과 같습니다.

(단위: 천원)

구 분	당분기				전분기			
	매출 등	자산매각	매입 등	자산취득	매출 등	자산매각	매입 등	자산취득
유의적인 영향을 미치는 회사								
삼성전자	259,932,900	-	112,098,519	-	332,886,816	-	250,775,111	-
관계기업투자								
삼성경제연구소	-	-	852,088	-	-	-	658,712	-
기타								
Samsung Electronics Vietnam THAINGUYEN Co., Ltd.	327,165,344	-	1,068,480	-	365,393,990	-	1,413,059	-
Samsung Electronics Vietnam Co., Ltd.	88,521,557	-	113,923	-	257,674,680	-	342,813	-

삼성물산	3,152	-	1,246,399	-	3,152	-	1,154,558	114,000
삼성엔지니어링	-	-	-	9,528,042	1,367	-	1,981,368	18,020,000
삼성에스디에스	2,244	-	23,445,484	3,008,475	1,747	-	18,988,995	337,721
삼성웰스토리	60	-	9,324,796	-	60	-	8,230,788	-
Samsung Display Vietnam Co., Ltd.	50,545,928	-	-	-	35,161,221	-	-	-
Samsung Engineering Construction (Shanghai) Co., Ltd	-	-	46,512,569	12,447,667	-	-	-	-
기타	109,452,096	-	61,513,266	962,820	78,243,082	681,324	40,835,661	1,862,965
계	835,623,281	-	256,175,524	25,947,004	1,069,366,115	681,324	324,381,065	20,334,686

(3) 당분기 중 특수관계자와의 자금거래 내역은 다음과 같습니다.

(단위: 천원)

구 분	당분기
	배당금 지급
Samsung Asia Pte. Ltd. (SAPL)	25,265,338

(4) 보고기간말 현재 연결회사가 특수관계자에게 제공하거나 제공받은 담보 및 지급보증은 없습니다.

(5) 당분기 중 특수관계자와 체결한 리스계약에 따라 인식한 사용권자산과 리스부채는 각각 913백만원(전분기: 13,901백만원)이며, 특수관계자에게 지급한 리스부채의 상환금액은 1,145백만원(전분기: 1,321백만원), 이자비용은 104백만원(전분기: 123백만원)입니다.

(6) 당분기 중 주요 경영진에 대한 보상으로 단기급여 660백만원(전분기: 755백만원)과 향후 지급가능성이 높은 장기급여 및 퇴직급여 1,350백만원(전분기: 4,409백만원)을 비용으로 인식하였습니다.

25. 연결현금흐름표

25-1 당분기와 전분기 중 연결회사의 영업활동에서 창출된 현금은 다음과 같습니다.

(단위: 천원)

과 목	당분기	전분기
1. 분기순이익	242,726,323	133,184,216
2. 비현금 항목의 조정		
재고자산평가손실	3,812,682	11,119,988
재고자산폐기손실	29,116,610	36,916,324
환불자산평가손실(환입)	(11,179,849)	745,595
퇴직급여	15,471,639	14,961,587
장기종업원급여	1,512,953	1,367,387
감가상각비	197,080,376	197,690,622
사용권자산상각비	4,002,302	4,883,435
무형자산상각비	8,777,112	8,130,186
환불부채전입액(환입)	13,881,954	(180,024)
판매보증충당부채환입	(1,863,938)	(661,156)
외화환산이익	(26,625,277)	(34,007,164)
공정가치측정금융자산처분이익	(4,284)	(23,201)
공정가치측정금융자산처분손실	78	-
대손상각비	-	114,383
매출채권처분손실	4,809,423	-
기타의대손충당금환입	3,609	(245,038)
유형자산처분이익	(716,656)	(693,999)
외화환산손실	25,219,864	30,472,660
유형자산처분손실	1,675,917	6,249,190
금융수익(이자수익)	(2,429,193)	(4,607,673)
금융원가(이자비용)	8,303,804	14,738,972
배당금수익	(371,951)	(371,951)
지분법손익	2,390,873	2,615,071
법인세비용	89,152,083	31,431,089
기타	526,495	78,871
소 계	362,546,626	320,725,154
3. 운전자본 조정		
기타유동자산	6,759	42,444
매출채권및기타채권	(36,726,509)	(131,810,780)
선급금	575,100	1,323,311
선급비용	(27,905,088)	(15,304,610)

재고자산	(43,252,272)	(75,190,402)
장기선급비용	3,020,288	21,397
장단기대여금	(31,937)	40,281
매입채무및기타채무	(110,162,189)	58,887,731
선수금	115,504	9,427,433
기타부채	(1,344,973)	(6,285,631)
장기기타채무	1,892,862	1,585,616
순확정급여부채	711,520	(4,514,861)
소 계	(213,100,935)	(161,778,071)
영업활동에서 창출된 현금	392,172,014	292,131,299

25-2 연결회사의 연결현금흐름표는 간접법에 의하여 작성되었으며, 당분기와 전분기 중 현금의 유입과 유출이 없는 중요한 거래내역은 다음과 같습니다.

(단위: 천원)

구 분	당분기	전분기
건설중인자산의 본계정 대체	500,336,526	136,916,980
미착기자재의 본계정 대체	33,797,158	44,895,579
장기차입금의 유동성 대체	13,888,130	47,588,941
유형자산의 미지급금 취득	36,684,244	56,063,928

25-3 재무활동에서 생기는 부채의 변동

(1) 당분기

(단위: 천원)

구 분	기 초	재무활동현금흐름	비현금흐름			분기말
			신규리스	배당	기타(*)	
단기차입금	406,200,835	17,149,994	-	-	6,544,856	429,895,685
유동성장기차입금	204,681,307	(32,727,604)	-	-	21,348,177	193,301,880
장기차입금	1,233,208,709	32,462,838	-	-	32,531,515	1,298,203,062
리스부채	62,597,906	(4,020,813)	6,436,203	-	(2,887,888)	62,125,408
미지급배당금	24,788,765	(25,265,338)	-	105,908,828	485,719	105,917,974
계	1,931,477,522	(12,400,923)	6,436,203	105,908,828	58,022,379	2,089,444,009

(*) 환율변동효과와 유동성대체 등으로 구성되어 있습니다.

(2) 전분기

(단위: 천원)

구 분	기 초	재무활동현금흐름	비현금흐름			분기말
			신규리스	배당	기타(*)	
단기차입금	569,189,648	368,272,957	-	-	22,897,250	960,359,855
유동성장기차입금	173,835,740	(35,781,600)	-	-	57,910,821	195,964,961
장기차입금	1,219,727,736	66,512,118	-	-	15,629,411	1,301,869,265
리스부채	48,671,224	(4,797,647)	10,116,381	-	(5,369,437)	48,620,521
미지급배당금	10,383	-	-	83,095,197	149,456	83,255,036
계	2,011,434,731	394,205,828	10,116,381	83,095,197	91,217,501	2,590,069,638

(*) 환율변동효과와 유동성대체 등으로 구성되어 있습니다.

26. 재무위험관리의 목적 및 정책

연결회사의 주요 금융부채는 차입금, 매입채무및기타채무, 리스부채 및 기타부채 등으로 구성되어 있으며, 이러한 금융부채는 영업활동을 위한 자금을 조달하기 위하여 발생하였습니다. 또한 연결회사는 영업활동에서 발생하는 매출채권, 현금 및 단기예금 등과 같은 다양한 금융자산도 보유하고 있습니다.

연결회사의 금융자산 및 금융부채에서 발생할 수 있는 주요 위험은 시장위험, 신용위험 및 유동성위험입니다. 연결회사의 주요 경영진은 아래에서 설명하는 바와 같이, 각 위험별 관리 절차를 검토하고 정책에 부합하는지 검토하고 있습니다. 또한 연결회사는 투기 목적의 파생상품거래를 실행하지 않는 것이 기본적인 정책입니다.

26-1 시장위험

시장위험은 시장가격의 변동으로 인하여 금융상품의 공정가치가 변동할 위험입니다. 시장위험은 이자율위험, 환위험 및 기타 가격위험의 세가지 유형으로 구성됩니다.

다음의 민감도 분석은 당분기말 및 전기말과 관련되어 있습니다.

(1) 이자율위험

이자율위험은 시장이자율의 변동으로 인하여 금융상품의 공정가치나 미래현금흐름이 변동할 위험입니다. 연결회사는 변동이자부 차입금과 관련된 시장이자율의 변동위험에 노출되어 있으며, 이에 따라, 연결회사의 경영진은 이자율 현황을 주기적으로 검토하여 고정이자율차입금과 변동이자율차입금의 적절한 균형을 유지하고 있습니다.

보고기간말 현재 변동이자율이 적용되는 차입금은 1,543,151,942천원(전기말 : 1,359,096,749천원)이며, 다른 모든 변수가 동일하고 이자율이 100 basis points 변동하는 경우, 변동이자부 차입금의 이자비용이 당분기 세전손익에 미치는 영향은 다음과 같습니다.

(단위: 천원)

구 분	당분기말		전기말	
	100 bp 상승시	100 bp 하락시	100 bp 상승시	100 bp 하락시
이자비용	(15,431,519)	15,431,519	(13,590,967)	13,590,967

(2) 환위험

환위험은 환율의 변동으로 인하여 금융상품의 공정가치나 미래현금흐름이 변동할 위험입니다. 연결회사는 해외 영업활동과 해외 종속기업에 대한 순투자로 인하여 USD 및 EUR 등의 환위험에 노출되어 있습니다. 보고기간말 현재 기능통화 이외의 외화로 표시된 화폐성자산 및 부채의 장부금액은 다음과 같습니다.

(단위: 천원)

구 분	당분기말		전기말	
	자 산	부 채	자 산	부 채

USD	1,798,672,480	1,798,351,198	1,830,858,647	1,818,228,410
EUR	49,422,870	21,995,990	31,747,946	23,617,926
JPY	2,344,444	34,555,157	1,063,783	39,495,316
PHP	11,558,317	45,705,200	11,407,443	38,594,921
VND	1,845,403	13,010,588	1,835,337	31,857,734
SGD	525,660	4,967,261	473,983	1,548,130
THB	-	-	69,560,465	-
기타	375,563	836,652	930,651	100,765
계	1,864,744,737	1,919,422,046	1,947,878,255	1,953,443,202

연결회사는 내부적으로 환율 변동에 대한 환위험을 정기적으로 측정하고 있습니다. 보고기간말 현재 각 외화에 대한 기능통화의 환율 5% 변동시 환율변동이 세전손익에 미치는 영향은 다음과 같습니다.

(단위: 천원)

구 분	당분기말		전기말	
	5% 상승시	5% 하락시	5% 상승시	5% 하락시
USD	16,064	(16,064)	631,511	(631,511)
EUR	1,371,344	(1,371,344)	406,501	(406,501)
JPY	(1,610,536)	1,610,536	(1,921,577)	1,921,577
PHP	(1,707,344)	1,707,344	(1,359,374)	1,359,374
VND	(558,259)	558,259	(1,501,120)	1,501,120
SGD	(222,080)	222,080	(53,708)	53,708
THB	-	-	3,478,023	(3,478,023)
기타	(23,054)	23,054	41,495	(41,495)
계	(2,733,865)	2,733,865	(278,249)	278,249

상기 민감도 분석은 보고기간말 현재 기능통화 이외의 외화로 표시된 화폐성 자산 및 부채를 대상으로 하였습니다.

(3) 기타 가격위험

기타 가격위험은 이자율위험이나 환위험 이외의 시장가격의 변동으로 인하여 금융상품의 공정가치나 미래현금흐름이 변동할 위험이며, 연결회사의 공정가치측정금융자산 중 시장성 있는 지분증권은 가격변동위험에 노출되어 있으며, 보고기간말 현재 해당주식의 주가가 5% 변동시 상장지분상품의 가격변동이 기타포괄손익(기타포괄손익-공정가치측정지분상품평가손익)에 미치는 영향은 다음과 같습니다.

(단위: 천원)

구 분	5% 상승시	5% 하락시
법인세효과 차감전 기타포괄손익	11,458,164	(11,458,164)
법인세효과	(2,772,876)	2,772,876
법인세효과 차감후 기타포괄손익	8,685,288	(8,685,288)

26-2 신용위험

신용위험은 거래상대방이 의무를 이행하지 않아 재무손실이 발생할 위험입니다. 연결회사는 영업활동과 재무활동에서 신용위험에 노출되어 있습니다.

(1) 매출채권및기타채권

연결회사는 모든 신용거래 상대방에 대하여 신용검증절차를 수행하여 신용상태가 건전한 상대방과 거래하고 있습니다. 또한, 대손위험에 대한 연결회사의 노출정도가 중요하지 않은 수준으로 유지될 수 있도록 지속적으로 신용도를 재평가하는 등 매출채권 및 기타채권 잔액에 대한 지속적인 관리업무를 수행하고 있습니다. 연결회사의 대손위험에 대한 최대 노출정도는 다음과 같습니다.

(단위: 천원)

구 분	당분기말	전기말
매출채권	1,030,475,694	943,793,120
기타채권	57,776,587	51,827,896

연결회사는 상기 채권에 대해 매 보고기간말에 개별적 또는 집합적으로 손상여부를 검토하고 있으며, 해외거래처에 대한 신용위험과 관련하여 한국수출보험공사 및 해외 현지보험회사 등과 보증보험계약을 체결하고 있습니다.

(2) 기타의 자산

현금, 단기에금 및 장·단기대여금 등으로 구성되는 연결회사의 기타의 자산으로부터 발생하는 신용위험은 거래상대방의 부도 등으로 발생합니다. 이러한 경우 연결회사의 신용위험 노출정도는 최대 해당 금융상품 장부금액과 동일한 금액이 될 것입니다. 한편, 연결회사는 우리은행 등의 금융기관에 현금및현금성자산 및 단기금융상품 등을 예치하고 있으며, 신용등급이 우수한 금융기관과 거래하고 있으므로 금융기관으로부터의 신용위험은 제한적입니다.

26-3 유동성위험

유동성위험은 만기까지 모든 금융계약상의 약정사항들을 이행할 수 있도록 자금을 조달하지 못할 위험입니다. 연결회사는 특유의 유동성 전략 및 계획을 통하여 자금부족에 따른 위험을 관리하고 있습니다. 연결회사는 금융상품의 만기와 영업현금흐름의 추정치를 고려하여 금융자산과 금융부채의 만기를 대응시키고 있습니다.

다음은 금융부채의 만기에 따른 상환계획으로서 할인되지 않은 계약상의 금액입니다. 금융부채의 잔존만기별 현금흐름은 할인되지 아니한 명목금액으로서 상환을 요구 받을 수 있는 기간 중 가장 이른 일자를 기준으로 작성되었습니다.

(1) 당분기말

(단위: 천원)

구 분	3개월 이내	3개월~1년	1년~5년	5년 초과	계
매입채무및기타채무	979,288,910	2,572,384	3,906	-	981,865,200
단기차입금	396,052,889	34,005,000	-	-	430,057,889
유동성장기차입금	23,789,276	172,183,861	-	-	195,973,137
장기차입금	9,452,369	28,066,839	1,357,574,672	-	1,395,093,880
리스부채	3,865,776	10,974,266	33,197,570	17,572,557	65,610,169
기타부채	-	3,267,038	-	-	3,267,038
계	1,412,449,220	251,069,388	1,390,776,148	17,572,557	3,071,867,313

(2) 전기말

(단위: 천원)

구 분	3개월 이내	3개월~1년	1년~5년	5년 초과	계
매입채무및기타채무	892,192,824	4,456,802	4,446	-	896,654,072
단기차입금	368,281,080	38,218,879	-	-	406,499,959
유동성장기차입금	22,901,161	185,500,978	-	-	208,402,139
장기차입금	8,824,378	26,963,376	1,297,620,904	-	1,333,408,658
리스부채	3,993,993	11,268,180	34,657,026	15,601,308	65,520,507
기타부채	-	2,676,642	-	-	2,676,642
계	1,296,193,436	269,084,857	1,332,282,376	15,601,308	2,913,161,977

26-4 자본관리

자본관리의 주 목적은 연결회사의 영업활동을 유지하고 주주가치를 극대화하기 위하여 높은 신용등급과 건전한 자본비율을 유지하기 위한 것입니다.

연결회사는 자본구조를 경제환경의 변화에 따라 수정하고 있으며, 이를 위하여 배당정책을 수정하거나 자본감소 혹은 신주발행을 검토하도록 하고 있습니다. 한편, 기중자본관리의 목적, 정책 및 절차에 대한 변경은 없었습니다.

연결회사는 순부채를 총자본(자기자본과 순부채를 합한 금액)으로 나눈 부채비율을 사용하여 감독하고 있는 바, 연결회사는 순부채를 매입채무및기타채무, 차입금 및 기타부채에서 현금및현금성자산을 차감하여 산정하고 있습니다. 보고기간말 현재 부채비율은 다음과 같습니다.

(단위: 천원)

구 분	당분기말	전기말
매입채무및기타채무	1,239,205,659	1,206,839,823
차입금	1,921,400,627	1,844,090,851
기타부채	63,041,647	53,658,804
차감: 현금및현금성자산	(1,623,656,634)	(1,479,767,417)
순부채	1,599,991,299	1,624,822,061
자기자본	6,154,161,178	5,910,395,939
총자본 (순부채 및 자기자본)	7,754,152,477	7,535,218,000
부채비율(순부채/총자본)	20.63%	21.56%

27. 공정가치

27-1 금융상품의 공정가치

보고기간말 현재 금융상품의 범주별 장부금액과 공정가치는 다음과 같습니다.

(단위: 천원)

구 분	당분기말		전기말	
	장부금액	공정가치	장부금액	공정가치
금융자산:				
상각후원가 측정 금융자산				
- 현금및현금성자산	1,623,656,634	(*)	1,479,767,417	(*)
- 매출채권및기타채권	1,072,831,954	(*)	979,997,652	(*)
- 장단기대여금	2,654,556	(*)	2,544,920	(*)
- 기타금융자산	35,258,422	(*)	33,975,075	(*)
기타포괄손익-공정가치측정금융자산				
- 상장주식	229,163,282	229,163,282	101,361,219	101,361,219
- 비상장주식	30,925,103	30,925,103	93,114,203	93,114,203
당기손익인식-공정가치측정금융자산				
- 단기금융상품 및 기타	45,164,497	45,164,497	45,479,720	45,479,720
계	3,039,654,448		2,736,240,206	
금융부채:				
상각후원가 측정 금융부채				
- 매입채무및기타채무	981,865,200	(*)	896,654,072	(*)
- 기타부채	3,267,038	(*)	2,676,642	(*)
- 단기차입금	172,292,000	(*)	38,080,000	(*)
- 유동성장기차입금	193,301,880	(*)	204,681,307	(*)
- 장기차입금	1,298,203,062	(*)	1,233,208,709	(*)
기타금융부채				
- 단기차입금	257,603,685	(*)	368,120,835	(*)
- 리스부채	62,125,408	(*)	62,597,906	(*)
계	2,968,658,273		2,806,019,471	

(*) 장부금액이 공정가치의 합리적인 근사치이므로 공정가치 공시에서 제외하였습니다.

27-2 공정가치 측정

연결재무제표에서 공정가치로 측정되거나 공시되는 모든 자산과 부채는 공정가치 측정에 유의적인 투입변수에 근거하여 다음과 같은 공정가치 서열체계로 구분됩니다.

- 수준 1 - 동일한 자산이나 부채에 대한 접근가능한 활성시장의 (조정되지 않은) 공시가격
- 수준 2 - 공정가치측정에 유의적인 가장 낮은 수준의 투입변수가 직접적으로 또는 간접적으로 관측가능한 투입변수를 이용한 공정가치
- 수준 3 - 공정가치측정에 유의적인 가장 낮은 수준의 투입변수가 관측가능하지 않은 투입변수를 이용한 공정가치

한편, 당분기 중 피투자회사인 (주)솔루엠이 유가증권시장에 상장함에 따라 기타포괄손익-공정가치측정금융자산 62,189,100천원이 수준 3에서 수준 1로 대체되었습니다(주석9 참조). 이외 공정가치 서열체계 수준 1, 수준 2 및 수준 3 사이의 유의적인 이동은 없습니다.

27-3 자산 및 부채의 공정가치 측정 서열체계

보고기간말 현재 자산 및 부채의 공정가치 측정 서열체계는 다음과 같습니다.

(단위: 천원)

구분	수준 1	수준 2	수준 3	계
당분기말				
기타포괄손익-공정가치 측정 금융자산				
- 상장주식	229,163,282	-	-	229,163,282
- 비상장주식	-	-	30,925,103	30,925,103
당기손익인식-공정가치측정금융자산				
- 단기금융상품 및 기타	-	-	45,164,497	45,164,497
전기말				
기타포괄손익-공정가치 측정 금융자산				
- 상장주식	101,361,219	-	-	101,361,219
- 비상장주식	-	-	93,114,203	93,114,203
당기손익인식-공정가치측정금융자산				
- 단기금융상품 및 기타	-	-	45,479,720	45,479,720

27-4 가치평가기법 및 투입변수

수준 3으로 분류된 주요 금융상품에 대하여 사용된 가치평가기법과 투입변수는 다음과 같습니다.

(단위: 천원)

구 분	공정가치	평가기법	수준 3 투입변수	투입변수 범위(가중평균치)
기타포괄손익-공정가치 측정 금융자산				
삼성벤처투자(주)	22,960,200	현금흐름할인법	영구성장률	-1.00%~1.00%(0%)
			가중평균자본비용	18.69%~20.69%(19.69%)
IMA	7,884,703	현금흐름할인법	영구성장률	-1.00%~1.00%(0%)
			가중평균자본비용	10.00%~12.00%(11.00%)

27-5 금융상품의 범주별 손익

당분기와 전분기 중 금융상품의 범주별 손익은 다음과 같습니다.

(1) 당분기

(단위: 천원)

구 분	상각후원가 측정 금융자산	기타포괄손익- 공정가치 측정 금융자산	당기손익- 공정가치 측정 금융자산	상각후원가 측정 금융부채	기타금융부채	계
이자수익	2,310,775	-	-	-	-	2,310,775
배당금수익	-	359,550	-	-	-	359,550
외환손익	19,885,981	-	-	(3,262,373)	(2,465,821)	14,157,787
이자비용	-	-	-	(7,802,386)	(488,684)	(8,291,070)
매출채권처분손실	(4,809,423)	-	-	-	-	(4,809,423)
기타의대손상각비	(3,705)	-	-	-	-	(3,705)
기타포괄손익-공정가치 측정 금융자산평가손익 (기타포괄손익)	-	49,734,626	-	-	-	49,734,626
당기손익-공정가치 측정 금융자산처분손익	-	-	4,206	-	-	4,206

(2) 전분기

(단위: 천원)

구 분	상각후원가측정 금융자산	기타포괄손익- 공정가치측정 금융자산	당기손익- 공정가치측정 금융자산	상각후원가측정 금융부채	기타금융부채	계
이자수익	3,936,150	-	-	-	-	3,936,150
배당금수익	-	357,292	-	-	-	357,292
외환손익	39,531,179	-	-	(31,622,918)	(2,075,470)	5,832,791
이자비용	-	-	-	(12,819,010)	(1,756,692)	(14,575,702)
대손상각비	(113,913)	-	-	-	-	(113,913)
기타의대손충당금환입	233,098	-	-	-	-	233,098
기타포괄손익-공정가치측정 금융자산평가손익 (기타포괄손익)	-	(35,461,593)	-	-	-	(35,461,593)
기타포괄손익-공정가치측정 금융자산처분손익 (기타포괄손익)	-	280,000	-	-	-	280,000
당기손익-공정가치측정 금융자산처분손익	-	-	23,201	-	-	23,201

28. 중단영업

28-1 연결회사의 경영진은 전기말 Samsung Electro-Mechanics(Thailand) Co., Ltd.를 포함한 와이파이 통신 모듈 사업의 양도를 진행 중이었습니다. 이에 따라 관련 자산 및 부채를 매각예정으로 분류하였고, 관련손익을 중단영업 손익으로 분류 하였습니다. 한편, 연결회사는 2021년 1월 27일자로 (주)위츠와 해당사업 양도를 위한 영업 및 주식 양수도 계약을 체결 하였습니다.

연결회사의 이사회는 2019년 12월 12일 Kunshan Samsung Electro-Mechanics Co., Ltd.의 영업정지를 결정하였으며 관련 자산을 매각예정으로 분류하였습니다.

한편, 비교표시된 전분기의 포괄손익계산서는 계속영업으로부터 분리된 중단영업을 표시하기 위해 재작성되었습니다.

28-2 포괄손익계산서 상 계상된 당분기와 전분기 중단영업손익 산출내역은 다음과 같습니다.

(단위: 천원)

과 목	당분기	전분기
I. 매출액	92,360,051	93,347,126
II. 매출원가	86,581,104	68,704,154
III. 매출총손익	5,778,947	24,642,972
IV. 판매비와관리비	11,427,551	24,633,126
V. 영업손익	(5,648,604)	9,846
VI. 영업외손익	3,710,605	8,548,852
VII. 법인세비용차감전순손익	(1,937,999)	8,558,698
VIII. 법인세비용	136,953	127,484
IX. 세후중단영업손익	(2,074,952)	8,431,214
보통주 기본 및 희석 주당중단영업손익	(27원)	112원
우선주 기본 및 희석 주당중단영업손익	(27원)	112원

28-3 재무상태표에 계상된 매각예정자산 및 관련 부채의 내역은 다음과 같습니다.

(단위: 천원)

과 목	당분기말	전기말
유동자산		
현금및현금성자산	3,848,366	5,686,675
매출채권및기타채권	3,052,263	752,627
단기대여금	8,518	11,682
선급비용	256,177	233,041
당기법인세자산	282,489	283,581
재고자산	23,146,867	35,539,206
반환제품회수권	274,068	284,425
비유동자산		
장기대여금	138,005	157,436
유형자산	153,019,871	149,597,324
사용권자산	5,735,044	5,561,482
무형자산	536,093	559,421
장기선급금및선급비용	3,861	4,697
이연법인세자산	40,666	324,533
매각예정자산	190,342,288	198,996,130
유동부채		
매입채무및기타채무	28,742,292	28,037,237
선수금	464,668	-
당기법인세부채	1,071,241	815,553
유동성리스부채	128,433	140,915
총당부채	284,846	1,645,519
기타유동부채	335,891	711,235
비유동부채		
순확정급여부채	3,417,961	3,374,220
장기리스부채	61,664	88,669
매각예정자산과 직접 관련된 부채	34,506,996	34,813,348
매각예정으로 분류된 영업부문의 순자산	155,835,292	164,182,782

28-4 중단영업에서 발생한 순현금흐름은 다음과 같습니다.

(단위: 천원)

구 분	당분기	전분기
영업현금흐름	(1,937,999)	(60,026,221)
투자현금흐름	8,381,954	(2,951,358)
재무현금흐름	(25,304,824)	26,060,129
외화표시 현금및현금성자산의 환율변동효과	670,037	255,606
총현금흐름	(18,190,832)	(36,661,844)

4. 재무제표

재무상태표

제 49 기 1분기말 2021.03.31 현재

제 48 기말 2020.12.31 현재

(단위 : 원)

	제 49 기 1분기말	제 48 기말
자산		
유동자산	2,744,336,602,820	2,587,330,149,046
현금및현금성자산	1,048,621,408,270	921,357,419,476
기타금융자산	53,246,277,957	53,110,568,973
매출채권및기타채권	1,089,465,812,230	1,105,176,727,589
선급금		51,399,000
선급비용	46,913,060,611	17,356,143,807
재고자산	439,170,704,761	420,057,160,405
반환제품회수권	15,084,964,791	18,386,354,596
매각예정자산	51,834,374,200	51,834,375,200
비유동자산	3,282,217,382,350	3,236,590,525,460
관계기업투자	30,048,853,389	30,048,853,389
종속기업투자	725,166,470,209	725,477,330,209
공정가치측정금융자산	260,088,384,990	194,475,421,570
유형자산	1,875,997,533,634	1,897,438,152,504
사용권자산	5,249,113,623	8,641,442,503
무형자산	139,372,936,354	133,016,922,151
기타금융자산	15,546,711,513	14,543,735,017
장기선급금및선급비용	21,906,023,977	22,737,701,701
이연법인세자산	208,841,354,661	210,210,966,416
자산 총계	6,026,553,985,170	5,823,920,674,506
부채		
유동부채	1,170,337,417,973	1,123,038,972,816
매입채무및기타채무	777,801,265,392	691,405,716,146
단기차입금	257,603,684,850	368,120,835,405
선수금	2,668,144,306	2,658,416,268
당기법인세부채	76,525,537,912	15,548,719,276
유동성리스부채	1,936,355,714	2,821,870,802
총당부채	202,626,896	493,067,321
환불부채	19,142,692,740	21,861,794,052

기타유동부채	34,457,110,163	20,128,553,546
비유동부채	104,682,722,080	96,567,435,229
장기기타채무	74,108,265,288	78,542,154,787
순확정급여부채	27,999,122,945	12,493,450,507
장기리스부채	2,575,333,847	5,531,829,935
부채 총계	1,275,020,140,053	1,219,606,408,045
자본		
자본금	388,003,400,000	388,003,400,000
자본잉여금	1,014,665,717,368	1,014,665,717,368
기타자본	(146,701,455,500)	(146,701,455,500)
기타포괄손익누계액	572,748,794,208	523,014,167,935
적립금	2,716,865,257,472	2,481,265,257,472
이익잉여금	205,952,131,569	344,067,179,186
자본 총계	4,751,533,845,117	4,604,314,266,461
부채 및 자본의 총계	6,026,553,985,170	5,823,920,674,506

포괄손익계산서

제 49 기 1분기 2021.01.01 부터 2021.03.31 까지

제 48 기 1분기 2020.01.01 부터 2020.03.31 까지

(단위 : 원)

	제 49 기 1분기		제 48 기 1분기	
	3개월	누적	3개월	누적
매출액	1,436,215,693,983	1,436,215,693,983	1,347,548,754,631	1,347,548,754,631
매출원가	1,004,535,618,561	1,004,535,618,561	971,675,587,697	971,675,587,697
매출총이익	431,680,075,422	431,680,075,422	375,873,166,934	375,873,166,934
판매비와관리비	180,527,463,238	180,527,463,238	259,836,837,495	259,836,837,495
영업이익	251,152,612,184	251,152,612,184	116,036,329,439	116,036,329,439
영업외손익				
금융수익	1,269,634,714	1,269,634,714	2,658,380,888	2,658,380,888
금융원가	343,371,181	343,371,181	1,410,284,250	1,410,284,250
기타수익	41,901,172,986	41,901,172,986	41,893,720,248	41,893,720,248
기타비용	21,498,442,893	21,498,442,893	32,968,047,618	32,968,047,618
법인세비용차감전분기순이익	272,481,605,810	272,481,605,810	126,210,098,707	126,210,098,707
계속영업법인세비용	63,445,496,365	63,445,496,365	18,440,109,226	18,440,109,226
계속영업분기순이익	209,036,109,445	209,036,109,445	107,769,989,481	107,769,989,481
세후중단영업손익	(5,642,329,362)	(5,642,329,362)	(4,864,975,488)	(4,864,975,488)
분기순이익	203,393,780,083	203,393,780,083	102,905,013,993	102,905,013,993
기타포괄손익	49,734,626,273	49,734,626,273	(35,181,592,938)	(35,181,592,938)
후속적으로 당기손익으로 재분류되지 않는 항목				
기타포괄손익-공정가치측정금융자산 평가손익	49,734,626,273	49,734,626,273	(35,461,592,938)	(35,461,592,938)

기타포괄손익-공정가치측정금융자산 처분손익			280,000,000	280,000,000
총포괄이익	253,128,406,356	253,128,406,356	67,723,421,055	67,723,421,055
주당이익				
보통주 기본 및 희석주당이익	2,692	2,692	1,362	1,362
우선주 기본 및 희석주당이익	2,704	2,704	1,374	1,374
보통주 기본 및 희석주당계속영업이익	2,766	2,766	1,426	1,426
우선주 기본 및 희석주당계속영업이익	2,779	2,779	1,439	1,439

자본변동표

제 49 기 1분기 2021.01.01 부터 2021.03.31 까지

제 48 기 1분기 2020.01.01 부터 2020.03.31 까지

(단위 : 원)

		자본						
		자본금	자본잉여금	기타자본	기타포괄손익누계액	적립금	이익잉여금	자본 합계
2020.01.01 (기초자본)		388,003,400,000	1,014,665,717,368	(146,701,455,500)	502,720,866,717	2,158,965,257,472	407,808,643,664	4,325,462,429,721
분기순이익							102,905,013,993	102,905,013,993
기타포괄손익	기타포괄손익-공정가치측정금융자산 평가손익				(35,461,592,938)			(35,461,592,938)
	기타포괄손익-공정가치측정금융자산 처분손익				280,000,000			280,000,000
총포괄손익					(35,181,592,938)		102,905,013,993	67,723,421,055
연차배당							(83,244,652,700)	(83,244,652,700)
적립금의 적립						322,300,000,000	(322,300,000,000)	
2020.03.31 (기말자본)		388,003,400,000	1,014,665,717,368	(146,701,455,500)	467,539,273,779	2,481,265,257,472	105,169,004,957	4,309,941,198,076
2021.01.01 (기초자본)		388,003,400,000	1,014,665,717,368	(146,701,455,500)	523,014,167,935	2,481,265,257,472	344,067,179,186	4,604,314,266,461
분기순이익							203,393,780,083	203,393,780,083
기타포괄손익	기타포괄손익-공정가치측정금융자산 평가손익				49,734,626,273			49,734,626,273
	기타포괄손익-공정가치측정금융자산 처분손익							
총포괄손익					49,734,626,273		203,393,780,083	253,128,406,356
연차배당							(105,908,827,700)	(105,908,827,700)
적립금의 적립						235,600,000,000	(235,600,000,000)	
2021.03.31 (기말자본)		388,003,400,000	1,014,665,717,368	(146,701,455,500)	572,748,794,208	2,716,865,257,472	205,952,131,569	4,751,533,845,117

현금흐름표

제 49 기 1분기 2021.01.01 부터 2021.03.31 까지

제 48 기 1분기 2020.01.01 부터 2020.03.31 까지

(단위 : 원)

	제 49 기 1분기	제 48 기 1분기
영업활동현금흐름		
영업활동에서 창출된 현금	254,588,281,136	289,617,312,271

이자의 수취	980,766,324	2,714,751,024
법인세의 납부	(15,265,288,581)	(30,153,381,709)
영업활동순현금흐름	240,303,758,879	262,178,681,586
투자활동현금흐름		
기타금융자산의 감소	3,815,045,894	2,931,500,000
기타금융자산의 증가	(4,498,760,474)	(3,131,623,688)
종속기업투자의 처분	310,860,000	
종속기업투자의 취득		(350,460,000)
공정가치측정지분상품의 처분		280,000,000
유형자산의 처분	20,162,592,924	10,335,857,983
유형자산의 취득	(90,375,521,896)	(121,375,057,208)
무형자산의 취득	(6,733,300,806)	(2,790,131,914)
배당금의 수취	70,157,853,193	4,000,000
매각예정자산의 처분	8,262,500,000	
투자활동순현금흐름	1,101,268,835	(114,095,914,827)
재무활동현금흐름		
단기차입금의 차입(상환)	(113,118,976,464)	(81,629,519,245)
리스부채의 지급	(702,529,407)	(742,642,606)
이자의 지급	(319,533,049)	(1,488,551,759)
재무활동순현금흐름	(114,141,038,920)	(83,860,713,610)
현금및현금성자산의 증감	127,263,988,794	64,222,053,149
기초 현금및현금성자산	921,357,419,476	601,798,821,130
기말 현금및현금성자산	1,048,621,408,270	666,020,874,279

5. 재무제표 주석

1. 회사의 개요

삼성전기주식회사(이하 "회사")는 1973년 8월 8일에 자본금 81백만원으로 설립되어 12월 31일을 보고기간종료일로 하고 있으며, 1979년에 한국거래소에 주식을 상장한공개법인으로서 각종 전자부품의 제조·판매업을 영위하고 있습니다.

2021년 3월 31일 현재 회사는 경기도 수원시, 세종특별자치시 및 부산 녹산공단에 공장을 두고 있으며, 국내, 미주, 유럽 및 아시아 각국에 15개의 자회사와 1개의 손자회사를 두고 있습니다.

2. 재무제표 작성기준 및 회계정책의 변경

2-1 재무제표 작성기준

회사의 분기재무제표는 '주식회사 등의 외부감사에 관한 법률'에 따라 제정된 한국채택국제 회계기준 기업회계기준서 제1034호 '중간재무보고'에 따라 작성되었습니다.

중간재무제표는 연차재무제표에 기재할 것으로 요구되는 모든 정보 및 주석사항을 포함하고 있지 아니하므로, 2020년 12월 31일로 종료되는 회계기간에 대한 연차재무제표의 정보도 함께 참고하여야 합니다.

회사의 재무제표는 기업회계기준서 제1027호에 따른 별도재무제표로서 종속기업 및관계기업의 투자자산을 피투자자의 보고된 성과와 순자산에 근거하지 않고 직접적인지분투자에 근거한 회계처리로 표시한 재무제표입니다. 회사는 종속기업과 관계기업 및 공동기업에 대한 투자자산에 대해서 기업회계기준서 제1027호에 따른 원가법에 따라 회계처리하고 있습니다. 다만, 한국채택국제회계기준을 최초로 채택하기 전부터 소유한 종속기업 및 관계기업투자에 대하여는 기업회계기준서 제1101호(한국채택국제회계기준의 최초채택)를 적용하여 한국채택국제회계기준 전환일의 과거회계기준에 따른 장부금액을 간주원가로 사용하여 원가법을 적용하였습니다. 한편, 종속기업, 관계기업으로부터의 배당금은 배당을 받을 권리가 확정되는 시점에 당기손익으로 인식하고 있습니다.

2-2 회사가 채택한 제·개정 기준서 및 해석서

회사는 2021년 1월 1일로 개시하는 회계기간부터 다음의 제·개정 기준서 및 해석서를 신규로 적용하였습니다.

(1) 기업회계기준서 제 1116호 '리스' 개정 - 코로나19 관련 임차료 할인 등에 대한 실무적 간편법

실무적 간편법으로, 리스이용자는 코로나19의 직접적인 결과로 발생한 임차료 할인 등이 리스변경에 해당하는지 평가하지 않을 수 있습니다. 이러한 선택을 한 리스이용자는 임차료 할인 등으로 인한 리스료 변동을 그러한 변동이 리스변경이 아닐 경우에 이 기준서가 규정하는 방식과 일관되게 회계처리하여야 합니다. 해당 기준서의 개정이 재무제표에 미치는 중요한 영향은 없습니다.

(2) 기업회계기준서 제1109호 '금융상품', 제1039호 '금융상품: 인식과 측정', 제1107호 '금융상품: 공시', 제 1104호 '보험계약' 및 제 1116호 '리스' 개정 - 이자율지표 개혁(2단계 개정)

이자율지표개혁과 관련하여 상각후원가로 측정되는 금융상품의 이자율지표대체시 장부금액이 아닌 유효이자율을 조정하고, 위험회피관계에서 이자율지표대체가 발생한 경우에도 중단 없이 위험회피회계를 계속할 수 있도록 하는 등의 예외규정을 포함하고 있습니다. 해당 기준서의 개정이 재무제표에 미치는 중요한 영향은 없습니다.

2-3 회사가 적용하지 않은 제·개정 기준서 및 해석서

제정 또는 공표되었으나 시행일이 도래하지 않아 적용하지 아니한 제·개정 기준서 및 해석서는 다음과 같습니다.

(1) 기업회계기준서 제 1116호 '리스' 개정 - 2021년 6월 30일 후에도 제공되는 코로나19 관련 임차료 할인 등

코로나19의 직접적인 결과로 발생한 임차료 할인 등(rent concession)이 리스변경에 해당하는지 평가하지 않을 수 있도록 하는 실무적 간편법의 적용대상이 2022년 6월 30일 이전에 지급하여야 할 리스료에 영향을 미치는 리스료 감면으로 확대되었습니다. 리스이용자는 비슷한 상황에서 특성이 비슷한 계약에 실무적 간편법을 일관되게 적용해야 합니다. 동 개정사항은 2021년 4월 1일 이후 시작하는 회계연도부터 적용되며, 조기도입이 가능합니다. 회사는 동 개정으로 인해 재무제표에 중요한 영향은 없을 것으로 예상하고 있습니다.

(2) 기업회계기준서 제1103호 '사업결합' 개정 - 개념체계의 인용

인식할 자산과 부채의 정의를 개정된 재무보고를 위한 개념체계를 참조하도록 개정되었으나, 기업회계기준서 제1037호 '충당부채, 우발부채 및 우발자산' 및 해석서 제2121호 '부담금'의 적용범위에 포함되는 부채 및 우발부채에 대해서는 해당 기준서를 적용하도록 예외를 추가하고, 우발자산이 취득일에 인식되지 않는다는 점을 명확히 하였습니다. 동 개정사항은 2022년 1월 1일 이후 시작하는 회계연도부터 적용되며, 조기적용이 허용됩니다. 회사는 동 개정으로 인해 재무제표에 중요한 영향은 없을 것으로 예상하고 있습니다.

(3) 기업회계기준서 제1016호 '유형자산' 개정 - 의도한 사용 전의 매각금액

기업이 자산을 의도한 방식으로 사용하기 전에 생산된 품목의 판매에서 발생하는 수익을 생산원가와 함께 당기손익으로 인식하도록 요구하며, 유형자산의 취득원가에서 차감하는 것을 금지하고 있습니다. 동 개정사항은 2022년 1월 1일 이후 시작하는 회계연도부터 적용되며, 조기적용이 허용됩니다. 회사는 동 개정으로 인해 재무제표에 중요한 영향은 없을 것으로 예상하고 있습니다.

(4) 기업회계기준서 제1037호 '충당부채, 우발부채 및 우발자산' 개정 - 손실부담계약: 계약 이행원가

손실부담계약을 식별할 때 계약이행원가의 범위를 계약 이행을 위한 증분원가와 계약 이행에 직접 관련되는 다른 원가의 배분이라는 점을 명확히 하였습니다. 동 개정사항은 2022년 1월 1일 이후 시작하는 회계연도부터 적용되며, 조기적용이 허용됩니다. 회사는 동 개정으로 인해 재무제표에 중요한 영향은 없을 것으로 예상하고 있습니다.

(5) 한국채택국제회계기준 연차개선 2018-2020

한국채택국제회계기준 연차개선 2018-2020은 2022년 1월 1일 이후 시작하는 회계연도부터 적용되며, 조기적용이 허용됩니다. 회사는 동 개정으로 인해 재무제표에 중요한 영향은 없을 것으로 예상하고 있습니다.

- 기업회계기준서 제1101호 '한국채택국제회계기준의 최초 채택' : 최초채택기업인
중속기업
- 기업회계기준서 제1109호 '금융상품' : 금융부채 제거 목적의 10% 테스트 관련
수수료
- 기업회계기준서 제1116호 '리스' : 리스 인센티브
- 기업회계기준서 제1041호 '농림어업' : 공정가치 측정

(6) 기업회계기준서 제1001호 '재무제표 표시' 개정 - 부채의 유동/비유동 분류

보고기간말 현재 존재하는 실질적인 권리에 따라 유동 또는 비유동으로 분류되며, 부채의 결제를 연기할 수 있는 권리의 행사가능성이나 경영진의 기대는 고려하지 않습니다. 또한, 부채의 결제에 자기지분상품의 이전도 포함되나, 복합금융상품에서 자기지분상품으로 결제하는 옵션이 지분상품의 정의를 충족하여 부채와 분리하여 인식된 경우는 제외됩니다. 동 개정사항은 2023년 1월 1일 이후 시작하는 회계연도부터 적용하며, 조기적용이 허용됩니다. 회사는 동 개정으로 인해 재무제표에 중요한 영향은 없을 것으로 예상하고 있습니다.

2-4 중요한 회계추정 및 가정

회사는 미래에 대하여 추정 및 가정을 하고 있습니다. 추정 및 가정은 지속적으로 평가되며, 과거 경험과 현재의 상황에서 합리적으로 예측가능한 미래의 사건과 같은 다른 요소들을 고려하여 이루어집니다. 이러한 회계추정은 실제 결과와 다를 수도 있습니다.

2020년도 시작된 COVID-19의 확산은 국내외 경제에 중대한 영향을 미치고 있습니다. 이는 생산성 저하와 매출의 감소나 지연, 기존 채권의 회수 등에 부정적인 영향을 미칠 수 있습니다. 이로 인해 회사의 재무상태와 재무성과에도 부정적인 영향이 발생할 수 있으며, 이러한 영향은 2021년 연차재무제표에도 지속될 수 있습니다.

중간기간의 재무제표 작성시 사용된 중요한 회계추정 및 가정은 COVID-19에 따른 불확실성의 변동에 따라 조정될 수 있으며, COVID-19로 인하여 회사의 사업, 재무상태 및 경영성과 등에 미칠 궁극적인 영향은 현재 예측할 수 없습니다.

분기재무제표 작성시 사용된 중요한 회계추정 및 가정은 법인세비용을 결정하는데 사용된 추정의 방법을 제외하고는 전기 재무제표 작성에 적용된 회계추정 및 가정과 동일합니다.

3. 영업부문정보

당분기와 전분기의 회사의 영업부문별 정보에 관한 내용은 다음과 같습니다.

3-1 영업부문에 대한 일반정보

회사의 영업부문은 총 3개의 제조사업부문으로 구성되어 있으며, 각 사업부문의 제품 유형은 다음과 같습니다.

- 컴포넌트사업부문: 수동소자(MLCC, Inductor, Chip Resistor 등)
- 모듈사업부문: 카메라모듈, 통신모듈
- 기관사업부문: 반도체 패키지 기관, 경연성인쇄회로기관

3-2 회사의 매출에서 차지하는 비중이 10% 이상인 거래처는 삼성전자이며, 해당 거래처에 대한 매출은 2,513억원(전분기 : 3,212억원)입니다.

3-3 영업부문의 재무현황

당분기와 전분기 중 부문별 손익은 다음과 같습니다.

(1) 당분기

(단위: 백만원)

구 분	컴포넌트	모 들	기 판	계
매출액	854,634	219,485	362,097	1,436,216
영업이익	192,263	19,795	39,095	251,153

(2) 전분기

(단위: 백만원)

구 분	컴포넌트	모 들	기 판	계
매출액	665,638	367,010	314,901	1,347,549
영업손익	127,683	(30,494)	18,847	116,036

4. 현금및현금성자산

보고기간말 현재 현금및현금성자산의 내역은 다음과 같습니다.

(단위: 천원)

구 분	당분기말	전기말
보유현금	23,784	25,245
단기예금	1,048,597,624	921,332,174
계	1,048,621,408	921,357,419

5. 기타자산 및 부채

5-1 보고기간말 현재 기타자산 및 부채의 내역은 다음과 같습니다.

(단위: 천원)

구 분	당분기말		전기말	
	유동	비유동	유동	비유동
기타금융자산:				
단·장기금융상품	39,000,000	17,000	39,000,000	17,000
국공채	1,055	97,330	1,055	97,330
미수수익	1,066,219	-	543,536	-
예치보증금	44,958	-	38,422	-
임차보증금	13,134,046	15,432,382	13,527,556	14,429,405
계	53,246,278	15,546,712	53,110,569	14,543,735
기타유동부채:				
예수금	34,284,610	-	19,956,054	-
예수보증금	172,500	-	172,500	-
계	34,457,110	-	20,128,554	-

5-2 보고기간말 현재 사용제한금융상품의 내역은 각각 다음과 같습니다.

(단위: 천원)

구 분	금융기관	당분기말	전기말	제한내용
단기금융상품	우리은행	39,000,000	39,000,000	협력사 금융지원을 위한 상생펀드 등
장기금융상품	우리은행외 5곳	17,000	17,000	당좌개설보증금
계		39,017,000	39,017,000	

6. 매출채권및기타채권

6-1 보고기간말 현재 매출채권및기타채권의 내역은 다음과 같습니다.

(단위: 천원)

구 분	당분기말		전기말	
	유동	비유동	유동	비유동
매출채권	1,034,982,071	-	976,045,679	-
대손충당금	-	-	-	-
미수금	54,746,020	530,396	129,395,076	530,396
대손충당금	(262,279)	(530,396)	(264,027)	(530,396)
계	1,089,465,812	-	1,105,176,728	-

6-2 당분기와 전분기 중 매출채권및기타채권의 대손충당금 변동은 다음과 같습니다.

(단위: 천원)

구 분	당분기	전분기
기초	794,423	5,354,742
대손상각비	-	11,986
기타의대손충당금환입	(1,748)	(286,828)
제각 등	-	(4,348,876)
분기말	792,675	731,024

6-3 회사는 당분기 및 전분기 중 은행과의 매출채권 팩토링 계약을 통해 매출채권을 할인하였습니다. 회사가 매출채권 팩토링 거래에서 제공한 매출채권은 채무자의 채무불이행시의 상환청구 등으로 대부분의 위험과 보상을 회사가 보유하므로 금융자산의 제거요건을 충족하지 않아 제거되지 않았습니다. 이러한 거래에서 인식한 금융부채는 재무상태표에 단기차입금으로 분류되어 있습니다(주석14 참조).

보고기간말 현재 매출채권의 할인 내역은 다음과 같습니다.

(단위: 천원)

구 분	당분기말	전기말
할인된 매출채권의 장부금액	257,603,685	368,120,835
관련차입금의 장부금액	257,603,685	368,120,835

7. 재고자산

보고기간말 현재 재고자산의 내역은 다음과 같습니다.

(단위: 천원)

구 분	당분기말			전기말		
	취득원가	총당금	장부금액	취득원가	총당금	장부금액
상품	25,515,659	(4,560,795)	20,954,864	25,745,907	(3,272,999)	22,472,908
제품	73,476,948	(15,833,699)	57,643,249	81,925,753	(26,189,559)	55,736,194
재공품	255,163,779	(10,175,859)	244,987,920	252,504,602	(31,573,806)	220,930,796
부품제조	36,674,993	-	36,674,993	35,286,485	-	35,286,485
원재료	57,593,739	(2,484,422)	55,109,317	63,690,867	(2,393,723)	61,297,144
저장품	20,585,157	-	20,585,157	18,632,080	-	18,632,080
미착품	3,215,205	-	3,215,205	5,701,553	-	5,701,553
계	472,225,480	(33,054,775)	439,170,705	483,487,247	(63,430,087)	420,057,160

8. 관계기업투자 및 종속기업투자

8-1 보고기간말 현재 관계기업투자의 내역은 다음과 같습니다.

(단위: 천원)

회 사 명	당분기말		전기말		소재지
	지분율	장부금액	지분율	장부금액	
스탬코주식회사	30.00%	9,646,752	30.00%	9,646,752	한국
삼성경제연구소	23.80%	20,402,101	23.80%	20,402,101	한국
계		30,048,853		30,048,853	

8-2 보고기간말 현재 종속기업투자의 내역은 다음과 같습니다.

(단위: 천원)

회 사 명	당분기말		전기말		소재지
	지분율	장부금액	지분율	장부금액	
Dongguan Samsung Electro-Mechanics Co., Ltd.(*1)	100.00%	100,889,849	100.00%	100,889,849	중국
Tianjin Samsung Electro-Mechanics Co., Ltd.	81.76%	149,912,582	81.76%	149,912,582	중국
Samsung Electro-Mechanics Philippines, Corp.	100.00%	71,165,847	100.00%	71,165,847	필리핀
Samsung High-Tech Electro-Mechanics(Tianjin) Co., Ltd.	95.00%	65,100,698	95.00%	65,100,698	중국
Kunshan Samsung Electro-Mechanics Co., Ltd.(*2)	100.00%	184,700,267	100.00%	184,700,267	중국
Samsung Electro-Mechanics Vietnam Co., Ltd.	100.00%	112,840,500	100.00%	112,840,500	베트남
Samsung Electro-Mechanics America, Inc.	100.00%	6,128,368	100.00%	6,128,368	미국
Samsung Electro-Mechanics GmbH	100.00%	14,941,415	100.00%	14,941,415	독일
Calamba Premier Realty Corporation(*3)	39.80%	721,642	39.80%	721,642	필리핀
Samsung Electro-Mechanics Pte, Ltd.	100.00%	2,598,110	100.00%	2,598,110	싱가폴
Samsung Electro-Mechanics (Shenzhen) Co., Ltd.	100.00%	4,138,200	100.00%	4,138,200	중국
Samsung Electro-Mechanics Japan Co., Ltd.	100.00%	4,696,119	100.00%	4,696,119	일본
Samsung Electro-Mechanics Software India Bangalore Pte, Ltd.	99.90%	16,773	99.90%	16,773	인도
SVIC 47호 신기술사업투자조합	99.00%	7,316,100	99.00%	7,626,960	한국
계		725,166,470		725,477,330	

(*1) Dongguan Samsung Electro-Mechanics Co., Ltd. 는 보고기간말 현재 청산이 진행 중에 있습니다.

(*2) Kunshan Samsung Electro-Mechanics Co., Ltd. 는 영업을 중단하였으며 잔여자산처분을 진행하고 있습니다.

(*3) Calamba Premier Realty Corporation 은 지분율이 50% 미만이지만 지분율의 50% 이상을 Samsung Electro-Mechanics Philippines, Corp.의 종업원 퇴직연금이 소유하고 있어, 회사가 실질적으로 지배하고 있으므로 종속기업투자로 분류하였습니다.

9. 공정가치측정금융자산

9-1 보고기간말 현재 공정가치측정금융자산의 내역은 다음과 같습니다.

(단위: 천원)

구 분	당분기말		전기말
	취득원가	장부금액	장부금액
시장성 있는 금융자산	90,942,199	229,163,282	101,361,219
시장성 없는 금융자산	16,564,750	30,925,103	93,114,203
계	107,506,949	260,088,385	194,475,422

9-2 시장성 있는 금융자산

보고기간말 현재 회사의 공정가치측정금융자산 중 시장성 있는 금융자산의 내역은 다음과 같습니다.

(단위: 천원)

회 사 명	당분기말				전기말
	보유주식수	지분율	취득원가	장부금액	장부금액
삼성중공업(주)	13,636,562	2.16%	88,310,573	105,956,087	96,001,397
(주)아이마켓코리아	613,252	1.83%	306,626	5,562,195	5,359,822
(주)솔루엠(*)	4,650,000	9.47%	2,325,000	117,645,000	-
계			90,942,199	229,163,282	101,361,219

(*) 당분기 중 유가증권 시장에 상장되었습니다.

9-3 시장성 없는 금융자산

보고기간말 현재 회사의 공정가치측정금융자산 중 시장성 없는 금융자산의 내역은 다음과 같습니다.

(단위: 천원)

회 사 명	당분기말				전기말
	보유주식수	지분율	취득원가	장부금액	장부금액
기타포괄손익-공정가치측정금융자산					
삼성벤처투자(주)(*1)	1,020,000	17.00%	5,100,000	22,960,200	22,960,200
(주)솔루엠(*2)	-	-	-	-	62,189,100
(주)한국능률협회컨설팅	8,000	1.00%	40,000	40,000	40,000
IMA(*1)	347,696	8.69%	4,028,477	7,884,703	7,884,703
(주)인켈	40	0.00%	200	200	200
포스코사회적기업펀드	4	1.67%	40,000	40,000	40,000
소 계			9,208,677	30,925,103	93,114,203

당기손익-공정가치측정금융자산					
인텔렉추얼디스커버리(주)	7,212	0.22%	250,004	-	-
코리아오브컴(주)	16,000	3.42%	600,000	-	-
(주)케이비아이코스모링크(*3)	58,067	2.18%	6,451,253	-	-
(주)옵티스	10,963	0.05%	54,816	-	-
소 계			7,356,073	-	-
계			16,564,750	30,925,103	93,114,203

(*1) 회사는 비상장주식에 대하여 독립적인 외부평가기관의 전문가적 판단에 근거한 합리적인 평가모형과 적절한 추정치를 사용하여 산정한 금액을 공정가치로 보아 평가하였습니다. 외부평가기관은 공정가치 산정시 추정재무제표를 기초로 한 미래현금흐름 등을 기초로 하여 적합하다고 판단된 평가방법을 사용하여 공정가치를 산정하였습니다.

(*2) 당분기 중 유가증권 시장에 상장되었습니다.

(*3) 당분기 중 (주)코스모링크에서 (주)케이비아이코스모링크로 사명이 변경되었습니다.

10. 유형자산

10-1 보고기간말 현재 유형자산의 내역은 다음과 같습니다.

(단위: 천원)

구 분	당분기말			전기말		
	취득원가	상각누계액(*)	장부금액	취득원가	상각누계액(*)	장부금액
토지	194,164,654	-	194,164,654	194,164,654	-	194,164,654
건물	1,171,061,975	(452,417,815)	718,644,160	1,161,512,216	(445,707,988)	715,804,228
구축물	97,432,035	(57,528,940)	39,903,095	95,572,992	(56,613,007)	38,959,985
기계장치	3,077,771,032	(2,285,553,814)	792,217,218	3,112,751,521	(2,274,062,602)	838,688,919
차량운반구	752,921	(729,465)	23,456	1,380,875	(1,351,759)	29,116
공구기구비품	148,617,619	(122,061,032)	26,556,587	146,831,984	(120,140,520)	26,691,464
건설중인자산	97,654,632	-	97,654,632	68,484,312	-	68,484,312
미착기계	6,833,732	-	6,833,732	14,615,475	-	14,615,475
계	4,794,288,600	(2,918,291,066)	1,875,997,534	4,795,314,029	(2,897,875,876)	1,897,438,153

(*)손상차손누계액을 합산한 금액입니다.

10-2 당분기와 전분기 중 유형자산의 변동내역은 다음과 같습니다.

(1) 당분기

(단위: 천원)

구 분	기 초	취득 및 자본적지출	처분 및 폐기	본계정대체	감가상각비	기타(*)	분기말
토지	194,164,654	-	-	-	-	-	194,164,654
건물	715,804,228	10,893	(293,490)	9,865,657	(6,743,128)	-	718,644,160
구축물	38,959,985	-	-	1,859,043	(915,933)	-	39,903,095
기계장치	838,688,919	4,920,479	(12,872,207)	32,291,882	(70,811,855)	-	792,217,218
차량운반구	29,116	-	(10)	-	(5,650)	-	23,456
공구기구비품	26,691,464	1,963,606	(2,005)	1,088,564	(3,185,042)	-	26,556,587
건설중인자산	68,484,312	65,016,327	-	(25,589,418)	-	(10,256,589)	97,654,632
미착기계	14,615,475	11,733,985	-	(19,515,728)	-	-	6,833,732
계	1,897,438,153	83,645,290	(13,167,712)	-	(81,661,608)	(10,256,589)	1,875,997,534

(*) 타계정 대체액 등으로 구성되어 있습니다.

(2) 전분기

(단위: 천원)

구 분	기 초	취득 및 자본적지출	처분 및 폐기	본계정대체	감가상각비	기타(*)	분기말
토지	194,164,654	-	-	-	-	-	194,164,654
건물	580,697,343	46,589	(187,569)	13,384,084	(5,820,656)	3,439	588,123,230
구축물	42,351,698	62,297	-	114,000	(968,866)	(3,439)	41,555,690
기계장치	791,676,687	5,598,203	(10,838,956)	40,495,085	(65,084,142)	(15,351)	761,831,526
차량운반구	79,304	-	(7)	-	(32,358)	(253)	46,686
공구기구비품	26,748,679	2,153,340	(53,823)	598,080	(2,932,059)	29,511	26,543,728
건설중인자산	244,146,433	113,528,064	-	(49,338,120)	-	(1,905,218)	306,431,159
미착기계	21,874,176	6,249,283	-	(5,253,129)	-	(215,860)	22,654,470
계	1,901,738,974	127,637,776	(11,080,355)	-	(74,838,081)	(2,107,171)	1,941,351,143

(*) 타계정 대체액 등으로 구성되어 있습니다.

11. 무형자산

11-1 보고기간말 현재 무형자산의 내역은 다음과 같습니다.

(단위: 천원)

구 분	당분기말			전기말		
	취득원가	상각누계액(*)	장부금액	취득원가	상각누계액(*)	장부금액
특허권/산업재산권	54,817,069	(22,916,724)	31,900,345	51,431,263	(21,120,954)	30,310,309
소프트웨어 등	215,299,800	(135,327,793)	79,972,007	204,009,531	(128,803,502)	75,206,029
회원권	30,217,177	(2,716,593)	27,500,584	30,217,177	(2,716,593)	27,500,584
계	300,334,046	(160,961,110)	139,372,936	285,657,971	(152,641,049)	133,016,922

(*) 손상차손누계액을 합산한 금액입니다.

11-2 당분기와 전분기 중 무형자산의 변동내역은 다음과 같습니다.

(1) 당분기

(단위: 천원)

구 분	기 초	증 가	처분 및 폐기	상각액	기타(*)	분기말
특허권/산업재산권	30,310,309	3,385,806	-	(1,795,770)	-	31,900,345
소프트웨어 등	75,206,029	1,040,899	-	(6,531,510)	10,256,589	79,972,007
회원권	27,500,584	-	-	-	-	27,500,584
계	133,016,922	4,426,705	-	(8,327,280)	10,256,589	139,372,936

(*) 타계정 대체액 등으로 구성되어 있습니다.

(2) 전분기

(단위: 천원)

구 분	기 초	증 가	처분 및 폐기	상각액	기타(*)	분기말
특허권/산업재산권	24,055,513	1,770,305	-	(1,320,427)	-	24,505,391
소프트웨어 등	86,044,730	1,822,619	-	(6,432,668)	3,489,832	84,924,513
회원권	27,682,917	-	-	-	-	27,682,917
계	137,783,160	3,592,924	-	(7,753,095)	3,489,832	137,112,821

(*) 타계정 대체액 등으로 구성되어 있습니다.

12. 리스

12-1 사용권자산 및 리스부채의 장부금액과, 보고기간 중 변동 금액은 다음과 같습니다.

(1) 당분기

(단위: 천원)

구 분	사용권자산				리스부채
	토지및건물	차량운반구	기타장비	계	
기초	6,915,979	1,480,628	244,836	8,641,443	8,353,701
신규 및 재계약	401,040	-	-	401,040	16,999
중도해지로 인한 제각	(3,038,456)	-	(100,302)	(3,138,758)	(3,191,467)
상각비	(477,977)	(162,978)	(13,656)	(654,611)	-
이자비용	-	-	-	-	34,986
지급	-	-	-	-	(702,529)
분기말	3,800,586	1,317,650	130,878	5,249,114	4,511,690

(2) 전분기

(단위: 천원)

구 분	사용권자산				리스부채
	토지및건물	차량운반구	기타장비	계	
기초	761,289	2,027,412	23,730	2,812,431	2,242,772
신규 및 재계약	6,618,744	-	2,156,293	8,775,037	8,547,741
중도해지로 인한 제각	-	(166,437)	-	(166,437)	(169,152)
상각비	(525,519)	(147,926)	(159,234)	(832,679)	-
이자비용	-	-	-	-	81,862
지급	-	-	-	-	(742,643)
분기말	6,854,514	1,713,049	2,020,789	10,588,352	9,960,580

12-2 당분기 중 단기리스에 대한 리스료는 432,630천원(전분기: 147,972천원), 소액리스에 대한 리스료는 763,745천원(전분기: 292,950천원)입니다.

12-3 당분기 중 리스의 총 현금유출은 1,898,904천원(전분기: 1,183,565천원)입니다.

13. 매입채무및기타채무

보고기간말 현재 매입채무및기타채무의 내역은 다음과 같습니다.

(단위: 천원)

구분	당분기말		전기말	
	유동	비유동	유동	비유동
매입채무	390,636,115	-	355,840,733	-
미지급금	102,533,965	-	111,303,158	-
미지급비용	178,713,211	74,108,265	224,252,679	78,542,155
미지급배당금	105,917,974	-	9,146	-
계	777,801,265	74,108,265	691,405,716	78,542,155

14. 차입금

보고기간말 현재 단기차입금의 내역은 다음과 같습니다.

(단위: 천원)

차입처	내역	당분기말 연이자율(%)	당분기말	전기말
우리은행 외 4곳	매출채권 할인	LIBOR+0.40~0.56	257,603,685	368,120,835

회사는 우리은행 등의 금융기관과 매출채권 할인약정을 체결하였는 바, 금융기관 등에 매각한 매출채권 중 만기가 미도래한 금액을 단기차입금으로 계상하고 있습니다 (주석6 참조).

15. 환불부채 및 반환제품회수권

보고기간말 현재 환불부채 및 반환제품회수권의 내역은 다음과 같습니다.

(단위: 천원)

구 분	당분기말	전기말
환불부채	19,142,693	21,861,794
반환제품회수권	15,084,965	18,386,355

환불부채는 고객이 반품할 것으로 추정되는 금액이며, 동 환불부채에 상응하여 수익인식금액이 조정됩니다.

반환제품회수권은 고객이 반품권을 행사하면 회사가 고객으로부터 제품을 회수할 권리를 나타냅니다. 회사는 반품수량을 추정하기 위하여 누적 역사적 경험을 사용하고 있습니다.

16. 퇴직급여

16-1 확정급여형 퇴직급여제도

회사는 종업원을 위하여 확정급여제도를 운영하고 있으며, 확정급여부채의 보험수리적 평가는 예측단위적립방식을 사용하여 적격성이 있는 독립적인 보험계리인에 의해서 수행되었습니다.

당분기와 전분기 중 순확정급여부채의 변동은 다음과 같습니다.

(단위: 천원)

구 분	당분기	전분기
순확정급여부채의 변동:		
기초	12,493,451	23,836,250
퇴직급여 지급액	735,062	(7,019,613)
당기손익으로 인식하는 총비용	14,770,610	14,472,996
관계회사전출입 등에 의한 효과	-	2,524,667
분기말	27,999,123	33,814,300
재무상태표상 구성항목:		
확정급여채무의 현재가치	674,841,275	608,393,588
사외적립자산의 공정가치	(646,842,152)	(574,579,288)
계	27,999,123	33,814,300

16-2 확정기여형 퇴직급여제도

한편, 회사는 종업원을 위해 확정기여형 퇴직급여제도를 운영하고 있습니다. 회사의 의무는 별개의 기금에 고정 기여금을 납부하는 것이며, 종업원이 향후 지급받을 퇴직급여액은 기금 등에 납부한 기여금과 그 기여금에서 발생하는 투자수익에 따라 결정됩니다. 사외적립자산은 수탁자의 관리하에서 기금형태로 회사의 자산들로부터 독립적으로 운용되고 있습니다.

17. 총당부채

보고기간말 현재 총당부채의 내역은 다음과 같습니다.

(단위: 천원)

구 분	당분기말	전기말
판매보증총당부채	134,662	425,102
온실가스배출부채	67,965	67,965
계	202,627	493,067

회사는 출고한 제품에 대한 품질보증 등으로 인하여 향후 부담할 것으로 예상되는 비용을 과거 경험률 등을 기초로 추정하여 판매보증총당부채로 설정하고 있습니다. 한편, 상기 판매보증총당부채의 경제적 효익의 유출이 예상되는 시기는 보고기간말로부터 1년 이내입니다.

온실가스배출부채는 할당된 배출권을 실제 배출량이 초과할 때에만 인식하며, 다음 (1)과 (2)를 더하여 측정하고 있습니다.

- (1) 정부에 제출할 해당 이행연도 분으로 보유한 배출권의 장부금액
- (2) (1)의 배출권 수량을 초과하는 배출량에 대해 해당 의무를 이행하는 데에 소요되는 지출에 대한 보고기간 말 현재 최선의 추정치

18. 우발채무와 약정사항

18-1 당좌차월약정 등

보고기간말 현재 회사의 당좌차월약정 등의 약정사항 내역은 다음과 같습니다.

구 분	약정액(US\$)	약정액(원화)	내 용
우리은행외 2개 은행	-	80,000,000천원	당좌차월
신한은행외 1개 은행	US\$7,000,000 (원화환산액: 7,934,500천원)	-	수입L/C약정
KEB하나은행	-	1,000,000천원	Local신용장 개설약정
우리은행외 5개 은행	US\$585,000,000 (원화환산액: 663,097,500천원)	100,000,000천원	매출채권 할인약정

상기 당좌차월약정과 관련하여 당좌개설보증금이 예치되어 있습니다(주석5 참조).

구매대금의 지급과 관련하여 우리은행 외 2개 은행과 한도액 151,800,000천원의 외상매출채권담보대출 약정을 맺고 있습니다.

18-2 소송 사건

보고기간말 현재 캐나다 지역에서 Cygnus 등이 제기한 Capacitor 담합 관련 집단소송(소송가액: 미정)이 진행중에 있습니다. 또한, 회사 및 기업집단 삼성 소속 계열회사들에 대하여 '독점규제 및 공정거래에 관한 법률' 위반 관련하여 공정거래위원회의조사가 진행 중에 있습니다. 보고기간말 현재 진행 중인 소송 및 조사와 관련하여 최종결과가 재무제표에 미칠 영향을 현재로서는 예측할 수 없습니다.

19. 자본금과 잉여금

19-1 자본금

회사의 보고기간말 현재 수권주식수는 200백만주 (1주당금액: 5,000원)이며, 설립 이후 수차의 증자를 거쳐 보고기간말 현재 회사의 발행주식총수와 납입자본금은 각각 77,600,680주(우선주식 2,906,984주 포함)와 388,003,400천원입니다.

또한, 회사의 정관에서는 우선주식을 20백만주의 범위 내에서 발행할 수 있도록 하고 있습니다. 회사가 발행할 우선주식은 액면금액을 기준으로 연 1% 이상으로 우선배당율을 정할 수 있는 바, 보고기간말 현재 이러한 조건으로 발행된 무의결권 우선주식은 2,906,984주입니다.

19-2 자본잉여금

보고기간말 현재 회사의 자본잉여금의 내역은 다음과 같습니다.

(단위: 천원)

구 분	당분기말	전기말
주식발행초과금	931,477,700	931,477,700
신주인수권대가	12,160,470	12,160,470
자기주식처분이익	16,769,322	16,769,322
주식선택권	1,201,580	1,201,580
기타자본잉여금	53,056,645	53,056,645
계	1,014,665,717	1,014,665,717

19-3 기타자본

보고기간말 현재 회사의 기타자본은 전액 자기주식입니다.

보고기간말 현재 회사는 주가안정을 위하여 자기주식(보통주식 2,000,000주와 우선주식 53,430주)을 보유하고 있습니다.

19-4 기타포괄손익누계액

보고기간말 현재 회사의 기타포괄손익누계액은 다음과 같습니다.

(단위: 천원)

구 분	당분기말	전기말
기타포괄손익-공정가치측정금융자산평가손익	121,232,631	71,498,005
기타포괄손익-공정가치측정금융자산처분손익	451,516,163	451,516,163
계	572,748,794	523,014,168

19-5 적립금

보고기간말 현재 회사의 법정적립금과 임의적립금의 내역은 다음과 같습니다.

(단위: 천원)

구 분	당분기말	전기말
법정적립금		
이익준비금(*)	122,520,491	111,920,491
임의적립금		
기업합리화적립금	31,537,766	31,537,766
시설적립금	7,895,000	7,895,000
기타임의적립금	2,554,912,000	2,329,912,000
계	2,716,865,257	2,481,265,257

(*) 회사는 상법의 규정에 따라 자본금의 50%에 달할 때까지 매 결산기에 금전에 의한 이익 배당액의 10% 이상을 이익준비금으로 적립하도록 되어 있으며, 동 이익준비금은 현금으로 배당할 수 없으나 자본전입 또는 결손보전을 위해서는 사용될 수 있습니다.

19-6 배당금

2021년 3월 17일 주주총회에서 승인된 배당금 105,908,828천원(보통주 101,771,175천원 및 우선주 4,137,653천원)은 당기 중 지급예정이며, 2020년 3월 18일 주주총회에서 승인되어 전기 중 지급된 배당금은 83,244,653천원(보통주 79,963,066천원 및 우선주 3,281,587천원)입니다.

20. 영업이익

20-1 회사의 고객과의 계약에서 생기는 수익의 구분은 다음과 같습니다.

(1) 당분기

(단위: 백만원)

구 분	컴포넌트	모 들	기 판	계
재화 또는 용역의 유형				
제품 및 상품 매출	598,006	179,963	348,758	1,126,727
로열티 등	256,628	39,522	13,339	309,489
고객과의 계약에서 생기는 수익 합 계	854,634	219,485	362,097	1,436,216

(2) 전분기

(단위: 백만원)

구 분	컴포넌트	모 들	기 판	계
재화 또는 용역의 유형				
제품 및 상품 매출	517,555	292,432	302,536	1,112,523
로열티 등	148,083	74,579	12,364	235,026
고객과의 계약에서 생기는 수익 합 계	665,638	367,011	314,900	1,347,549

20-2 당분기와 전분기 중 발생한 비용을 성격별로 분류한 내역은 다음과 같습니다.

(단위: 천원)

구 분	당분기	전분기
제품 및 재공품 등의 변동	(24,446,135)	(50,644,350)
원재료의 사용액 및 상품의 매입액 등	639,037,692	733,935,088
종업원급여	327,042,010	299,657,771
감가상각비(*) 및 무형자산상각비	90,643,499	83,423,855
임가공비	55,862,795	43,736,629
지급수수료	25,585,517	21,206,821
기타의 경비	175,981,544	200,849,250
차감 : 중단영업손익으로 분류	(104,643,840)	(100,652,639)
매출원가 및 판매비와관리비의 합계	1,185,063,082	1,231,512,425

(*) 사용권자산상각비를 포함하고 있습니다.

20-3 당분기와 전분기 중 판매비와관리비의 내역은 다음과 같습니다.

(단위: 천원)

구 분	당분기	전분기
급료 및 임금	20,644,536	40,336,513
상여금 및 수당	12,215,819	15,509,957
퇴직급여	2,262,614	5,012,225
복리후생비	5,330,752	18,023,797
지급수수료	6,514,618	6,506,231
소모품비	164,076	10,237,819
대손상각비	-	11,516
수선비	4,537,819	12,808,923
감가상각비(*) 및 무형자산상각비	3,573,992	10,417,964
견본비	642,510	1,235,963
운반비	148,380	380,225
여비교통비	35,252	192,997
경상개발비	112,878,907	118,947,903
정보전략비	4,855,871	6,183,457
기타	6,722,317	14,031,347
계	180,527,463	259,836,837

(*) 사용권자산상각비를 포함하고 있습니다.

21. 영업외손익

21-1 금융수익

당분기와 전분기 중 금융수익은 전액 이자수익이며, 내역은 다음과 같습니다.

(단위: 천원)

구 분	당분기	전분기
상각후원가 측정 금융자산		
현금및현금성자산	1,135,498	1,819,978
기타금융자산	134,137	838,403
계	1,269,635	2,658,381

21-2 금융원가

당분기와 전분기 중 금융원가는 전액 이자비용이며, 내역은 다음과 같습니다.

(단위: 천원)

구 분	당분기	전분기
기타금융부채		
차입금	308,385	1,328,422
리스부채	34,986	81,862
계	343,371	1,410,284

21-3 기타수익

당분기와 전분기 중 기타수익의 내역은 다음과 같습니다.

(단위: 천원)

구 분	당분기	전분기
배당금수익	359,550	357,292
유형자산처분이익	6,762,647	3,511,316
기타의대손충당금환입	1,652	274,889
외화환산이익	12,385,099	16,718,497
외환차익	22,236,525	19,640,450
잡이익	155,700	1,391,277
계	41,901,173	41,893,721

21-4 기타비용

당분기와 전분기 중 기타비용의 내역은 다음과 같습니다.

(단위: 천원)

구 분	당분기	전분기
유형자산처분손실	965,887	4,246,605
매출채권처분손실	77,576	-
외화환산손실	7,756,861	13,299,372
외환차손	12,299,395	13,288,455
기부금	163,814	861,483
잡손실	234,910	1,272,133
계	21,498,443	32,968,048

22. 법인세

법인세비용은 전체 회계연도에 대해서 예상되는 최선의 가중평균연간법인세율의 추정에 기초하여 인식하였습니다. 이에 따라 추정된 당분기 법인세비용은 61,733,381천원(전분기: 17,269,135천원)입니다.

23. 주당이익

주당이익은 보통주 1주 또는 보통주 및 희석성잠재적보통주 1주에 대한 순이익을 계산 하였습니다. 우선주는 참가적우선주로서 회사의 이익분배에 참여할 권리가 있으므로 우선주에 대해서도 주당이익을 산정하였습니다. 회사의 1주당 순이익의 산출내역은 다음과 같습니다.

23-1 보통주 기본 및 희석주당이익

(1) 당분기

(단위: 천원)

구 분	순이익	계속영업이익
분기순이익	203,393,780	209,036,109
차감: 우선주배당금	(1,034,413)	(1,034,413)
차감: 추가배당가능 이익 중 우선주귀속분	(6,682,454)	(6,895,574)
보통주소유주 귀속 분기순이익	195,676,913	201,106,122
가중평균유통보통주식수(*)	72,693,696주	72,693,696주
보통주 기본 및 희석주당이익	2,692원	2,766원

(*) 당분기 중 주식수 변동은 없습니다.

(2) 전분기

(단위: 천원)

구 분	순이익	계속영업이익
분기순이익	102,905,014	107,769,989
차감: 우선주배당금	(820,397)	(820,397)
차감: 추가배당가능 이익 중 우선주귀속분	(3,100,831)	(3,284,590)
보통주소유주 귀속 분기순이익	98,983,786	103,665,002
가중평균유통보통주식수(*)	72,693,696주	72,693,696주
보통주 기본 및 희석주당이익	1,362원	1,426원

(*) 전분기 중 주식수 변동은 없습니다.

23-2 우선주 기본 및 희석주당이익

(1) 당분기

(단위: 천원)

구 분	순이익	계속영업이익
우선주소유주 귀속 분기순이익	7,716,867	7,929,987
가중평균유통우선주식수(*)	2,853,554주	2,853,554주
우선주 기본 및 희석주당이익	2,704원	2,779원

(*) 당분기 중 주식수 변동은 없습니다.

(2) 전분기

(단위: 천원)

구 분	순이익	계속영업이익
우선주소유주 귀속 분기순이익	3,921,228	4,104,987
가중평균유통우선주식수(*)	2,853,554주	2,853,554주
우선주 기본 및 희석주당이익	1,374원	1,439원

(*) 전분기 중 주식수 변동은 없습니다.

24. 특수관계자 공시 등

24-1 회사에 유의적인 영향력을 미치는 회사, 종속기업, 관계기업 및 기타특수관계자 내역은 다음과 같습니다.

구 분	비 고
삼성전자	유의적인 영향력을 미치는 회사
Samsung Electro-Mechanics(Thailand) Co., Ltd.	종속기업
Dongguan Samsung Electro-Mechanics Co., Ltd.	종속기업
Tianjin Samsung Electro-Mechanics Co., Ltd.	종속기업
Samsung Electro-Mechanics Philippines, Corp.	종속기업
Samsung High-Tech Electro-Mechanics(Tianjin) Co., Ltd.	종속기업
Kunshan Samsung Electro-Mechanics Co., Ltd.	종속기업
Samsung Electro-Mechanics Vietnam Co., Ltd.	종속기업
Samsung Electro-Mechanics America, Inc.	종속기업
Samsung Electro-Mechanics GmbH	종속기업
Calamba Premier Realty Corporation	종속기업
Samsung Electro-Mechanics Pte Ltd.	종속기업
Samsung Electro-Mechanics(Shenzhen) Co., Ltd.	종속기업
Samsung Electro-Mechanics Japan Co., Ltd.	종속기업
Batino Realty Corporation	종속기업
Samsung Electro-Mechanics Software India Bangalore Pte, Ltd.	종속기업
SVIC 47호 신기술사업투자조합	종속기업
삼성경제연구소	관계기업
스텝코주식회사	관계기업
Samsung Electronics Vietnam THAINGUYEN Co., Ltd.	기타
Samsung Electronics Vietnam Co., Ltd.	기타
삼성물산	기타
삼성엔지니어링	기타
삼성에스디에스	기타
삼성웰스토리	기타
삼성생명 등 삼성기업집단 계열회사(*)	기타

(*) 삼성전자의 종속기업 및 관계기업 등이 포함되어 있습니다.

24-2 특수관계자거래

(1) 보고기간말 현재 종속기업에 대한 채권, 채무의 내역은 다음과 같습니다.

(단위: 천원)

구 분	당분기말		전기말	
	채권 등	채무 등(*)	채권 등	채무 등(*)
Tianjin Samsung Electro-Mechanics Co., Ltd.	288,911,138	91,976,865	329,492,526	93,273,381
Samsung High-Tech Electro-Mechanics(Tianjin) Co., Ltd.	11,069,338	9,931,673	13,752,653	11,600,351
Kunshan Samsung Electro-Mechanics Co., Ltd.	-	-	81,626	-
Samsung Electro-Mechanics (Thailand) Co., Ltd.	4,803,598	57,237,889	84,324,166	46,799,039
Samsung Electro-Mechanics Philippines., Corp.	108,209,449	117,644,619	82,855,967	126,218,545
Samsung Electro-Mechanics America, Inc.	66,837,476	94,460	60,111,893	103,072
Samsung Electro-Mechanics GmbH	36,215,957	40,694	20,719,070	200,074
Samsung Electro-Mechanics Vietnam Co., Ltd.	12,520,923	63,364,219	27,205,455	35,484,169
기타종속기업	129,570,407	7,061,032	130,620,805	5,680,974
계	658,138,286	347,351,451	749,164,161	319,359,605

(*) 리스부채가 포함된 금액입니다.

(2) 당분기와 전분기 중 종속기업과의 주요한 거래내역은 다음과 같습니다.

(단위: 천원)

구 분	당분기				전분기			
	매출 등	자산매각	매입 등	자산취득	매출 등	자산매각	매입 등	자산취득
Tianjin Samsung Electro-Mechanics Co., Ltd.	374,647,593	13,873,530	147,063,528	213,955	316,736,408	1,490,693	50,357,333	26,206
Samsung High-Tech Electro-Mechanics(Tianjin) Co., Ltd.	14,244,586	49,722	13,564,865	-	17,629,108	274,382	83,843,393	-
Kunshan Samsung Electro-Mechanics Co., Ltd.	-	-	-	-	456,177	-	545,957	4,770,402
Samsung Electro-Mechanics (Thailand) Co., Ltd.	11,877,588	-	84,947,693	345,370	9,425,141	-	79,175,657	-
Samsung Electro-Mechanics Philippines., Corp.	78,087,749	4,622,528	190,498,842	-	109,747,496	826,746	146,246,873	35,978
Samsung Electro-Mechanics America, Inc.	100,095,411	-	462,367	-	86,651,920	-	303,098	-
Samsung Electro-Mechanics GmbH	58,226,988	-	81,947	-	51,272,388	-	113,143	-
Samsung Electro-Mechanics Vietnam Co., Ltd.	28,632,768	119,143	88,654,185	1,417,415	44,465,726	11,623,499	201,053,224	1,646,841
기타종속기업	185,336,088	-	11,958,794	-	67,773,227	-	5,490,388	-
계	851,148,771	18,664,923	537,232,221	1,976,740	704,157,591	14,215,320	567,129,066	6,479,427

(3) 당분기와 전분기 중 특수관계자와의 자금거래 내역은 다음과 같습니다.

(단위: 천원)

구 분	당분기		전분기
	배당금수취	투자금회수	현금출자
Samsung Electro-Mechanics(Thailand) Co., Ltd.	70,153,853	-	-
SVIC 47호 신기술사업투자조합	-	310,860	350,460
계	70,153,853	310,860	350,460

(4) 보고기간말 현재 관계기업 등에 대한 채권, 채무의 내역은 다음과 같습니다.

(단위: 천원)

구 분	당분기말		전기말	
	채권 등	채무 등(*)	채권 등	채무 등(*)
유의적인 영향을 미치는 회사				
삼 성 전 자	136,994,224	1,823,487	71,041,178	2,249,372
관계기업				
삼성경제연구소	-	406,087	-	267,958
기타				
Samsung Electronics Vietnam THAINGUYEN Co., Ltd.	9,746,202	-	23,214,333	-
Samsung Electronics Vietnam Co., Ltd.	7,271,065	-	14,188,965	-
삼성물산	19,087,409	139,598	19,087,409	230,440
삼성엔지니어링	-	17,765,000	-	8,800,000
삼성에스디에스	803	6,491,669	520	7,570,633
삼성웰스토리	22	3,329,602	22	3,469,181
기타	25,029,672	10,432,103	12,552,505	4,755,839
계	198,129,397	40,387,546	140,084,932	27,343,423

(*) 리스부채가 포함된 금액입니다.

보고기간말 현재 삼성생명(주) 확정급여형 퇴직급여제도에 가입되어 있으며 사외적립자산의 공정가치는 324,264백만원(전기말 : 327,329백만원), 이자수익은 2,496백만원(전기 : 3,360백만원)입니다.

(5) 당분기와 전분기 중 관계기업 등과의 주요한 거래내역은 다음과 같습니다.

(단위: 천원)

구분	당분기			전분기			
	매출 등	매입 등	자산취득	매출 등	자산매각	매입 등	자산취득
유의적인 영향을 미치는 회사							
삼성전자	251,268,026	4,218,495	-	321,206,755	-	4,147,111	-
관계기업							
삼성경제연구소	-	852,088	-	-	-	658,712	-
기타							
Samsung Electronics Vietnam THAINGUYEN Co., Ltd.	47,190,366	-	-	85,416,445	-	-	-
Samsung Electronics Vietnam Co., Ltd.	37,892,024	-	-	77,112,790	-	-	-
삼성물산	3,152	685,217	-	3,152	-	992,942	114,000
삼성엔지니어링	-	-	8,750,000	1,368	-	1,981,368	18,020,000
삼성에스디에스	2,244	23,445,484	3,008,475	1,748	-	17,914,205	337,721
삼성웰스토리	60	9,324,796	-	60	-	8,230,788	-
기타	51,473,582	10,864,315	235,221	53,039,203	681,324	7,316,457	559,747
계	387,829,454	49,390,395	11,993,696	536,781,521	681,324	41,241,583	19,031,468

(6) 보고기간말 현재 특수관계자에게 제공하거나 제공받는 담보 및 지급보증은 없습니다.

(7) 당분기 중 특수관계자와 체결한 리스계약에 따라 인식한 사용권자산은 913백만원(전분기: 3,039백만원) 및 리스부채 913백만원(전분기: 3,039백만원)이며, 특수관계자에게 지급한 리스부채의 상환금액은 398백만원(전분기: 555백만원), 이자비용은 22백만원(전분기: 34백만원)입니다.

(8) 당분기 중 주요 경영진에 대한 보상으로 단기급여 660백만원(전분기: 755백만원)과 향후 지급가능성이 높은 장기급여 및 퇴직급여 1,350백만원(전분기: 4,409백만원)을 비용으로 인식하였습니다.

25. 현금흐름표

25-1 당분기와 전분기 중 회사의 영업활동에서 창출된 현금은 다음과 같습니다.

(단위: 천원)

과 목	당분기	전분기
1. 분기순이익	203,393,780	102,905,014
2. 비현금 항목의 조정		
재고자산평가손실(환입)	(30,375,311)	6,567,059
재고자산폐기손실	14,594,013	19,271,569
환불자산평가손실(환입)	(605,406)	297,764
퇴직급여	14,770,610	14,472,996
장기종업원급여	1,512,953	1,367,387
감가상각비	81,661,608	74,838,081
사용권자산상각비	654,611	832,679
무형자산상각비	8,327,280	7,753,095
환불부채전입	1,187,694	1,791,978
판매보증충당부채환입	(290,440)	(111,648)
외화환산이익	(12,772,241)	(16,946,986)
대손상각비	-	11,986
매출채권처분손실	77,576	-
기타의대손충당금환입	(1,748)	(286,828)
유형자산처분이익	(6,767,052)	(3,512,562)
외화환산손실	8,404,537	14,559,002
유형자산처분손실	965,890	4,257,060
금융수익(이자수익)	(1,320,990)	(2,768,779)
금융원가(이자비용)	354,519	1,570,413
배당금수익	(371,951)	(371,951)
법인세비용	61,733,382	17,269,135
기타	(183,544)	(2,717)
소 계	141,555,990	140,858,733
3. 운전자본 조정		
매출채권및기타채권	(45,477,407)	(5,183,755)
선금금	51,399	57,999
선금비용	(28,775,432)	(18,512,888)
재고자산	(3,332,246)	(126,596,746)
장기선급비용	316,137	(1,391,944)
매입채무및기타채무	(22,088,135)	205,268,730
선수금	3,236	(389,111)

기타유동부채	6,066,057	(4,461,574)
장기기타채무	2,139,840	1,557,800
순확정급여부채	735,062	(4,494,946)
소 계	(90,361,489)	45,853,565
영업활동에서 창출된 현금	254,588,281	289,617,312

25-2 회사의 현금흐름표는 간접법에 의하여 작성되었으며, 당분기와 전분기 중 현금의 유입과 유출이 없는 중요한 거래내역은 다음과 같습니다.

(단위: 천원)

구 분	당분기	전분기
건설중인자산의 본계정 대체	25,589,418	49,338,120
미착기자재의 본계정 대체	19,515,728	5,253,129
유형자산의 미지급금 취득	29,215,260	40,947,276

25-3 재무활동에서 생기는 부채의 변동

(1) 당분기

(단위: 천원)

구 분	기 초	재무활동현금흐름	비현금흐름			분기말
			신규리스	배당	기타(*)	
단기차입금	368,120,835	(113,118,976)	-	-	2,601,826	257,603,685
리스부채	8,353,701	(702,529)	912,957	-	(4,052,439)	4,511,690
미지급배당금	9,146	-	-	105,908,828	-	105,917,974
계	376,483,682	(113,821,505)	912,957	105,908,828	(1,450,613)	368,033,349

(*) 환율변동효과 등으로 구성되어 있습니다.

(2) 전분기

(단위: 천원)

구 분	기 초	재무활동현금흐름	비현금흐름			분기말
			신규리스	배당	기타(*)	
단기차입금	285,690,823	(81,629,519)	-	-	2,075,469	206,136,773
리스부채	2,242,772	(742,643)	8,547,740	-	(87,289)	9,960,580
미지급배당금	10,383	-	-	83,244,653	-	83,255,036
계	287,943,978	(82,372,162)	8,547,740	83,244,653	1,988,180	299,352,389

(*) 환율변동효과 등으로 구성되어 있습니다.

26. 재무위험관리의 목적 및 정책

회사의 주요 금융부채는 차입금, 매입채무및기타채무, 리스부채 및 기타금융부채 등으로 구성되어 있으며, 이러한 금융부채는 영업활동을 위한 자금을 조달하기 위하여 발생하였습니다. 또한 회사는 영업활동에서 발생하는 매출채권, 현금 및 단기예금 등과 같은 다양한 금융자산도 보유하고 있습니다.

회사의 금융자산 및 금융부채에서 발생할 수 있는 주요 위험은 시장위험, 신용위험 및 유동성위험입니다. 회사의 주요 경영진은 아래에서 설명하는 바와 같이, 각 위험별 관리절차를 검토하고 정책에 부합하는지 검토하고 있습니다. 또한 회사는 투기 목적의 파생상품거래를 실행하지 않는 것이 기본적인 정책입니다.

26-1 시장위험

시장위험은 시장가격의 변동으로 인하여 금융상품의 공정가치가 변동할 위험입니다. 시장위험은 이자율위험, 환위험 및 기타 가격위험의 세가지 유형으로 구성됩니다.

다음의 민감도 분석은 당분기말 및 전기말과 관련되어 있습니다.

(1) 이자율위험

이자율위험은 시장이자율의 변동으로 인하여 금융상품의 공정가치가 변동할 위험입니다. 회사는 변동이자부 차입금과 관련된 시장이자율의 변동위험에 노출될 수 있으며, 이에 따라 회사의 경영진은 이자율 현황을 주기적으로 검토하여 고정이자율차입금과 변동이자율차입금의 적절한 균형을 유지하고 있습니다. 한편, 보고기간말 현재 회사는 변동이자부 차입금을 보유하고 있지 않습니다.

(2) 환위험

환위험은 환율의 변동으로 인하여 금융상품의 공정가치나 미래현금흐름이 변동할 위험입니다. 회사는 해외 영업활동 등으로 인하여 USD 및 EUR 등의 환위험에 노출되어 있습니다. 보고기간말 현재 기능통화 이외의 외화로 표시된 화폐성자산 및 부채의 장부금액은 다음과 같습니다.

(단위: 천원)

구 분	당분기말		전기말	
	자 산	부 채	자 산	부 채
USD	894,154,311	609,469,938	900,589,763	681,544,911
EUR	35,054,635	21,842,138	18,121,472	23,347,280
JPY	1,778,413	20,625,810	394,469	25,864,768
THB	-	-	69,560,465	-
기타	-	15	-	118
계	930,987,359	651,937,901	988,666,169	730,757,077

회사는 내부적으로 환율 변동에 대한 환위험을 정기적으로 측정하고 있습니다. 보고기간말 현재 각 외화에 대한 기능통화의 환율 5% 변동시 환율변동이 세전손익에 미치는 영향은 다음과 같습니다.

(단위: 천원)

구 분	당분기말		전기말	
	5% 상승시	5% 하락시	5% 상승시	5% 하락시
USD	14,234,219	(14,234,219)	10,952,243	(10,952,243)
EUR	660,625	(660,625)	(261,290)	261,290
JPY	(942,370)	942,370	(1,273,515)	1,273,515
THB	-	-	3,478,023	(3,478,023)
기타	(1)	1	(6)	6
계	13,952,473	(13,952,473)	12,895,455	(12,895,455)

상기 민감도 분석은 보고기간말 현재 기능통화 이외의 외화로 표시된 화폐성 자산 및 부채를 대상으로 하였습니다.

(3) 기타 가격위험

기타 가격위험은 이자율위험이나 환위험 이외의 시장가격의 변동으로 인하여 금융상품의 공정가치나 미래현금흐름이 변동할 위험이며, 회사의 공정가치측정금융자산 중 시장성 있는 금융자산은 가격변동위험에 노출되어 있으며, 보고기간말 현재 해당 주식의 주가가 5% 변동시 시장성 있는 금융자산의 가격변동이 기타포괄손익(기타포괄손익-공정가치측정금융자산 평가손익)에 미치는 영향은 다음과 같습니다.

(단위: 천원)

구 분	5% 상승시	5% 하락시
법인세효과 차감전 기타포괄손익	11,458,164	(11,458,164)
법인세효과	(2,772,876)	2,772,876
법인세효과 차감후 기타포괄손익	8,685,288	(8,685,288)

26-2 신용위험

신용위험은 거래상대방이 의무를 이행하지 않아 재무손실이 발생할 위험입니다. 회사는 영업활동과 재무활동에서 신용위험에 노출되어 있습니다.

(1) 매출채권및기타채권

회사는 모든 신용거래 상대방에 대하여 신용검증절차를 수행하여 신용상태가 건전한상대방과 거래하고 있습니다. 또한, 대손위험에 대한 회사의 노출정도가 중요하지 않은 수준으로 유지될 수 있도록 지속적으로 상대방의 신용도를 재평가하는 등 매출채권및기타채권 잔액에 대한 지속적인 관리업무를 수행하고 있습니다. 회사의 대손위험에 대한 최대 노출정도는 다음과 같습니다.

(단위: 천원)

구 분	당분기말	전기말
매출채권	1,034,982,071	976,045,679
기타채권	54,483,741	129,131,048

회사는 상기 채권에 대해 매 보고기간말에 미래전망정보에 근거하여 기대신용손실을평가합니다. 손상 방식은 신용위험의 유의적인 증가 여부에 따라 결정됩니다. 단, 매출채권에 대해 회사는 채권의 최초 인식시점부터 전체기간 기대신용손실을 인식하는간편법을 적용합니다. 해외 거래처에 대한 신용위험과 관련하여 한국수출보험공사와 수출보증보험계약을 체결하고 있습니다.

(2) 기타의 자산

현금, 단기예금 등으로 구성되는 회사의 기타의 자산으로부터 발생하는 신용위험은 거래상대방의 부도 등으로 발생합니다. 이러한 경우 회사의 신용위험 노출정도는 최대 해당 금융상품 장부금액과 동일한 금액이 될 것입니다. 한편, 회사는 우리은행 등의 금융기관에 현금및현금성자산 및 단기금융상품 등을 예치하고 있으며, 신용등급이 우수한 금융기관과 거래하고 있으므로 금융기관으로부터의 신용위험은 제한적입니다.

26-3 유동성위험

유동성위험은 만기까지 모든 금융계약상의 약정사항들을 이행할 수 있도록 자금을 조달하지 못할 위험입니다. 회사는 특유의 유동성 전략 및 계획을 통하여 자금부족에 따른 위험을 관리하고 있습니다. 회사는 금융상품 및 금융자산의 만기와 영업현금흐름의 추정치를 고려하여 금융자산과 금융부채의 만기를 대응시키고 있습니다.

다음은 금융부채별 상환계획으로서 할인되지 않은 계약상의 금액입니다. 금융부채의잔존만기별 현금흐름은 할인되지 아니한 명목금액으로서 상환을 요구 받을 수 있는 기간 중 가장 이른 일자를 기준으로 작성되었습니다.

(1) 당분기말

(단위: 천원)

구 분	3개월 이내	3개월~1년	1년~5년	계
매입채무및기타채무	620,073,405	2,572,384	-	622,645,789
단기차입금	257,603,685	-	-	257,603,685
리스부채	502,559	1,503,351	2,737,099	4,743,009
기타부채	-	172,500	-	172,500
계	878,179,649	4,248,235	2,737,099	885,164,983

(2) 전기말

(단위: 천원)

구 분	3개월 이내	3개월~1년	1년~5년	계
매입채무및기타채무	494,492,330	4,456,802	-	498,949,132
단기차입금	368,120,835	-	-	368,120,835
리스부채	718,480	2,153,709	5,575,540	8,447,729
기타부채	-	172,500	-	172,500
계	863,331,645	6,783,011	5,575,540	875,690,196

26-4 자본관리

자본관리의 주 목적은 회사의 영업활동을 유지하고 주주가치를 극대화하기 위하여 높은 신용등급과 건전한 자본비율을 유지하기 위한 것입니다.

회사는 자본구조를 경제환경의 변화에 따라 수정하고 있으며, 이를 위하여 배당정책을 수정하거나 자본감소 혹은 신주발행을 검토하도록 하고 있습니다. 한편, 기중 자본관리의 목적, 정책 및 절차에 대한 변경은 없었습니다.

회사는 순부채를 총자본 (자기자본과 순부채를 합한 금액)으로 나눈 부채비율을 사용하여 자본관리를 하고 있는 바, 회사는 순부채를 매입채무및기타채무, 차입금 및 기타부채에서 현금 및현금성자산을 차감하여 산정하고 있습니다. 보고기간말 현재 부채비율은 다음과 같습니다.

(단위: 천원)

구 분	당분기말	전기말
매입채무및기타채무	851,909,530	769,947,871
차입금	257,603,685	368,120,835
기타부채	34,457,110	20,128,554
차감: 현금및현금성자산	(1,048,621,408)	(921,357,419)
순부채	95,348,917	236,839,841
자기자본	4,751,533,845	4,604,314,266
총자본 (순부채 및 자기자본)	4,846,882,762	4,841,154,107
부채비율(순부채/총자본)	1.97%	4.89%

27. 공정가치

27-1 금융상품의 공정가치

보고기간말 현재 금융상품의 범주별 장부금액과 공정가치는 다음과 같습니다.

(단위: 천원)

구 분	당분기말		전기말	
	장부금액	공정가치	장부금액	공정가치
금융자산:				
상각후원가측정금융자산				
- 현금및현금성자산	1,048,621,408	(*)	921,357,419	(*)
- 매출채권및기타채권	1,074,047,136	(*)	1,089,556,172	(*)
- 기타금융자산	29,792,990	(*)	28,654,304	(*)
기타포괄손익-공정가치측정금융자산				
- 상장주식	229,163,282	229,163,282	101,361,219	101,361,219
- 비상장주식	30,925,103	30,925,103	93,114,203	93,114,203
당기손익인식-공정가치측정금융자산				
- 단기금융상품	39,000,000	39,000,000	39,000,000	39,000,000
계	2,451,549,919		2,273,043,317	
금융부채 :				
상각후원가측정금융부채				
- 매입채무및기타채무	622,645,789	(*)	498,949,132	(*)
- 기타부채	172,500	(*)	172,500	(*)
기타금융부채				
- 단기차입금	257,603,685	(*)	368,120,835	(*)
- 리스부채	4,511,690	(*)	8,353,701	(*)
계	884,933,664		875,596,168	

(*) 장부금액이 공정가치의 합리적인 근사치이므로 공정가치 공시에서 제외하였습니다.

27-2 공정가치 측정

채무제표에서 공정가치로 측정되거나 공시되는 모든 자산과 부채는 공정가치 측정에 유의적인 투입변수에 근거하여 다음과 같은 공정가치 서열체계로 구분됩니다.

- 수준 1 - 동일한 자산이나 부채에 대한 접근가능한 활성시장의 (조정되지 않은) 공시가격
- 수준 2 - 공정가치측정에 유의적인 가장 낮은 수준의 투입변수가 직접적으로 또는 간접적으로 관측가능한 투입변수를 이용한 공정가치
- 수준 3 - 공정가치측정에 유의적인 가장 낮은 수준의 투입변수가 관측가능하지 않은 투입변수를 이용한 공정가치

한편, 당분기 중 피투자회사인 (주)솔루엠이 유가증권 시장에 상장함에 따라 기타포괄손익-공정가치측정금융자산 62,189,100천원이 수준 3에서 수준 1로 대체되었습니다(주석9 참조). 이외 공정가치 서열체계 수준 1, 수준 2 및 수준 3 사이의 유의적인 이동은 없습니다.

27-3 자산 및 부채의 공정가치 측정 서열체계

보고기간말 현재 자산 및 부채의 공정가치 측정 서열체계는 다음과 같습니다.

(단위: 천원)

구 분	수준 1	수준 2	수준 3	계
당분기말				
기타포괄손익-공정가치측정금융자산				
- 상장주식	229,163,282	-	-	229,163,282
- 비상장주식	-	-	30,925,103	30,925,103
당기손익인식-공정가치측정금융자산				
- 단기금융상품	-	-	39,000,000	39,000,000
전기말				
기타포괄손익-공정가치측정금융자산				
- 상장주식	101,361,219	-	-	101,361,219
- 비상장주식	-	-	93,114,203	93,114,203
당기손익인식-공정가치측정금융자산				
- 단기금융상품	-	-	39,000,000	39,000,000

27-4 가치평가기법 및 투입변수

수준 3으로 분류된 주요 금융상품에 대하여 사용된 가치평가기법과 투입변수는 다음과 같습니다.

(단위: 천원)

구 분	공정가치	평가기법	수준 3 투입변수	투입변수 범위(가중평균치)
기타포괄손익-공정가치측정금융자산				
삼성벤처투자(주)	22,960,200	현금흐름할인법	영구성장률	-1.00%~1.00%(0%)
			가중평균자본비용	18.69%~20.69%(19.69%)
IMA	7,884,703	현금흐름할인법	영구성장률	-1.00%~1.00%(0%)
			가중평균자본비용	10.00%~12.00%(11.00%)

27-5 금융상품의 범주별 손익

당분기와 전분기 중 금융상품의 범주별 손익은 다음과 같습니다.

(1) 당분기

(단위: 천원)

구 분	상각후원가측정 금융자산	기타포괄손익- 공정가치측정 금융자산	상각후원가측정 금융부채	기타금융부채	계
이자수익	1,269,635	-	-	-	1,269,635
배당금수익	-	359,550	-	-	359,550
외환손익	18,964,571	-	(1,797,377)	(2,601,826)	14,565,368
이자비용	-	-	-	(343,371)	(343,371)
기타의대손충당금환입	1,652	-	-	-	1,652
매출채권처분손실	(77,576)	-	-	-	(77,576)
기타포괄손익-공정가치측정 금 융자산평가손익 (기타포괄손익)	-	49,734,626	-	-	49,734,626

(2) 전분기

(단위: 천원)

구 분	상각후원가측정 금융자산	기타포괄손익- 공정가치측정 금융자산	상각후원가측정 금융부채	기타금융부채	계
이자수익	2,658,381	-	-	-	2,658,381
배당금수익	-	357,292	-	-	357,292
외환손익	24,320,738	-	(12,474,148)	(2,075,470)	9,771,120
이자비용	-	-	-	(1,410,284)	(1,410,284)
대손상각비	(11,516)	-	-	-	(11,516)
기타의대손충당금환입	274,889	-	-	-	274,889
기타포괄손익-공정가치측정 금융자산평가손익 (기타포괄손익)	-	(35,461,593)	-	-	(35,461,593)
기타포괄손익-공정가치측정 금융자산처분손익 (기타포괄손익)	-	280,000	-	-	280,000

28. 중단영업

회사의 경영진은 전기말 Samsung Electro-Mechanics(Thailand) Co., Ltd.를 포함한와이파이 통신모듈 사업의 양도를 진행 중에 있습니다. 이에 따라 관련 지분 및 자산을 매각예정 자산으로 분류하였고, 관련 손익을 중단영업손익으로 분류하였습니다. 한편, 회사는 2021년 1월 27일자로 (주)위츠와 해당 사업 양도를 위한 영업 및 주식양수도 계약을 체결하였습니다.

한편, 비교표시된 전분기의 포괄손익계산서는 계속영업으로부터 분리된 중단영업을 표시하기 위해 재작성되었습니다.

28-1 당분기 및 전분기의 중단영업손익 산출내역은 다음과 같습니다.

(단위: 천원)

과 목	당분기	전분기
I. 매출액	97,178,994	96,072,035
II. 매출원가	97,693,104	82,295,794
III. 매출총손익	(514,110)	13,776,241
IV. 판매비와관리비	6,950,736	18,356,845
V. 영업손실	(7,464,846)	(4,580,604)
VI. 영업외손익	110,402	(1,455,345)
VII. 법인세비용차감전순손실	(7,354,444)	(6,035,949)
VIII. 법인세비용(이익)	(1,712,115)	(1,170,974)
IX. 세후중단영업손실	(5,642,329)	(4,864,975)
보통주 기본 및 희석 주당중단영업손익	(74원)	(64원)
우선주 기본 및 희석 주당중단영업손익	(74원)	(64원)

28-2 재무상태표에 계상된 매각예정자산의 내역은 다음과 같습니다.

(단위: 천원)

과 목	당분기말	전기말
비유동자산		
유형자산	736,603	736,604
무형자산	450,875	450,875
종속기업투자	50,646,896	50,646,896
계	51,834,374	51,834,375

28-3 중단영업에서 발생한 순현금흐름은 다음과 같습니다.

(단위: 천원)

구 분	당분기	전분기
영업활동현금흐름	(7,354,444)	(6,035,950)
투자활동현금흐름	78,416,353	-
재무활동현금흐름	-	-
계	71,061,909	(6,035,950)

6. 기타 재무에 관한 사항

가. 재무제표 제작성 등 유의사항

(1) 재무제표 제작성

당사의 경영진은 전기말 Samsung Electro-Mechanics(Thailand) Co., Ltd.를 포함한 와이 파이 통신 모듈 사업의 양도를 진행 중이었습니다. 이에 따라 관련 자산 및 부채를 매각예정 으로 분류하였고, 관련손익을 중단영업 손익으로 분류 하였습니다.

한편, 당사는 2021년 1월 27일자로 (주)위즈와 해당사업 양도를 위한 영업 및 주식 양수도 계약을 체결하였습니다.

당사의 이사회는 2019년 12월 12일 Kunshan Samsung Electro-Mechanics Co., Ltd.의 영업정지를 결정하였으며 관련 자산을 매각예정으로 분류하였습니다.

한편, 비교표시된 전분기의 포괄손익계산서는 계속영업으로부터 분리된 중단영업을 표시하 기 위해 제작성되었습니다.

포괄손익계산서 상 계상된 당분기와 전분기 중단영업손익 산출내역은 다음과 같습니다.

(단위: 천원)

과 목	당분기	전분기
I. 매출액	92,360,051	93,347,126
II. 매출원가	86,581,104	68,704,154
III. 매출총손익	5,778,947	24,642,972
IV. 판매비와관리비	11,427,551	24,633,126
V. 영업손익	(5,648,604)	9,846
VI. 영업외손익	3,710,605	8,548,852
VII. 법인세비용차감전순손익	(1,937,999)	8,558,698
VIII. 법인세비용	136,953	127,484
IX. 세후중단영업손익	(2,074,952)	8,431,214
보통주 기본 및 희석 주당중단영업손익	(27원)	112원
우선주 기본 및 희석 주당중단영업손익	(27원)	112원

재무상태표에 계상된 매각예정자산 및 관련 부채의 내역은 다음과 같습니다.

(단위: 천원)

과 목	당분기말	전기말
유동자산		
현금및현금성자산	3,848,366	5,686,675
매출채권및기타채권	3,052,263	752,627
단기대여금	8,518	11,682

선급비용	256,177	233,041
당기법인세자산	282,489	283,581
재고자산	23,146,867	35,539,206
반환제품회수권	274,068	284,425
비유동자산		
장기대여금	138,005	157,436
유형자산	153,019,871	149,597,324
사용권자산	5,735,044	5,561,482
무형자산	536,093	559,421
장기선급금및선급비용	3,861	4,697
이연법인세자산	40,666	324,533
매각예정자산	190,342,288	198,996,130
유동부채		
매입채무및기타채무	28,742,292	28,037,237
선수금	464,668	-
당기법인세부채	1,071,241	815,553
유동성리스부채	128,433	140,915
총당부채	284,846	1,645,519
기타유동부채	335,891	711,235
비유동부채		
순확정급여부채	3,417,961	3,374,220
장기리스부채	61,664	88,669
매각예정자산과 직접 관련된 부채	34,506,996	34,813,348
매각예정으로 분류된 영업부문의 순자산	155,835,292	164,182,782

중단영업에서 발생한 순현금흐름은 다음과 같습니다.

(단위: 천원)

구 분	당분기	전분기
영업현금흐름	(1,937,999)	(60,026,221)
투자현금흐름	8,381,954	(2,951,358)
재무현금흐름	(25,304,824)	26,060,129
외화표시 현금및현금성자산의 환율변동효과	670,037	255,606
총현금흐름	(18,190,832)	(36,661,844)

(2) 합병, 분할, 자산양수도, 영업양수도에 관한 사항

내 용	삼성물산 보유주식 매각
거래선	장내매도
주요사항 제출일	-

이사회 결의일	2018년 9월 20일
자산양수도 가액	6,100억원 (삼성물산주식회사 : 5,000,000주 매각)
주요 내용 및 재무제표에 미치는 영향	당사의 경영권에 미치는 영향은 없으며, 본 매각을 통한 재무구조의 개선 기대

내 용	PLP (Panel Level Package) 사업양도
영업양수자	삼성전자(주)
이사회 결의일	2019년 4월 30일
양도 일자	2019년 6월 01일
양도 가액	7,850억원
주요 내용 및 재무제표에 미치는 영향	주력 사업에 대한 경영역량 집중 및 경영 효율화를 통한 사업경쟁력 강화

내 용	Samsung Electro-Mechanics(Thailand) Co., Ltd. 를 포함한 와이파이 통신모듈 사업양도
양수자	(주)위츠
계약 체결일	2021년 1월 27일
매각가액	1,055억원
주요 내용 및 재무제표에 미치는 영향	주력 사업에 대한 경영역량 집중 및 경영 효율화를 통한 사업경쟁력 강화

※ 기타 자세한 사항은 전자공시시스템의 공시사항을 참조 하시기 바랍니다.

(3) 자산유동화와 관련한 자산매각의 회계처리 및 우발채무 등에 관한 사항

- 중요한 소송사건

구분	내용
소제기일	- 2014년 8월 7일 최초 소장 접수
소송 당사자	- 원고 : Cygnus Electronics Corp 및 일반 소비자 9명 - 피고 : 삼성전기 주식회사 등
소송의 내용	- '05년부터 가격 담합에 의한 Tantal 가격 인상 및 유지 (캐나다 경쟁법 위반, 불법 행위, 부당 이득)로 인한 손해 배상 및 기타 법이 허용한 구제
소송가액	- 미정
진행상황	- 소송 병합 중
향후 소송일정 및 대응방안	- Tolling Agreement(소송 정지협정) 체결 및 조기 종결을 위해 지속적으로 원고 측과 협의 진행 예정
향후 소송결과에 따라 회사에 미치는 영향	- 소송의 최종결과가 당사의 재무제표에 미칠 영향을 현재로서는 예측할 수 없습니다

- 견질 또는 담보용 어음·수표 현황

공시서류 작성기준일 현재 당해 회사 또는 타인을 위하여 제공된 견질 또는 담보용 어음·수표는 없습니다.

- 채무보증 현황 : 해당사항 없음.

→ 추가적인 우발채무 등에 관한 사항은 'III. 재무에 관한 사항', '3. 연결재무제표 주식', '18. 우발채무와 약정사항'을 참조하시기 바랍니다.

(4) 기타 재무제표 이용에 유의하여야 할 사항

- 해당사항 없음

나. 대손충당금 설정현황

(1) 계정과목별 대손충당금 설정내역

당사의 대손충당금은 매출채권, 장/단기미수금, 장/단기대여금을 대상으로 설정하고있으며 2021년 1분기말 기준 대손충당금은 811백만원으로 2020년말 대비 19백만원 감소 하였습니다.

최근 3사업연도 대손충당금 설정내역은 다음과 같습니다.

(단위 : 백만원)

구분	계정과목	채권 금액	대손충당금	대손충당금 설정률
제49기 (2021년 3월말)	매출채권	1,030,475	-	0.0%
	장/단기미수금	58,588	811	1.4%
	장/단기대여금	2,545	-	0.0%
	계	1,091,608	811	0.1%
제48기 (2020년 12월말)	매출채권	943,793	-	0.0%
	장/단기미수금	52,658	830	1.6%
	장/단기대여금	2,545	-	0.0%
	계	998,996	830	0.1%
제47기 (2019년 12월말)	매출채권	976,077	28	0.0%
	장/단기미수금	130,108	5,434	4.2%
	장/단기대여금	2,823	-	0.0%
	계	1,109,008	5,462	0.5%

※ 연결재무제표 기준으로 작성되었습니다.

(2) 대손충당금 변동현황

(단위 : 백만원)

구 분	제49기 1분기 ('21.01.01~'21.03.31)	제48기 ('20.01.01~'20.12.31)	제47기 ('19.01.01~'19.12.31)
1. 기초 대손충당금 잔액합계	830	5,462	6,609
2. 기준서 개정효과	-	-	-
3. 순대손처리액(①-②±③)	(23)	(4,349)	(1,212)
① 대손처리액(상각채권액)	-	-	-
② 상각채권회수액	-	-	-
③ 기타증감액	(23)	(4,349)	(1,212)
4. 대손상각비 계상(환입)액	4	(283)	65
5. 기말 대손충당금 잔액합계	811	830	5,462

※ 연결재무제표 기준으로 작성되었습니다.

(3) 매출채권 관련 대손충당금 설정방침

1) 대손충당금 설정방침

당사는 매출채권등에 대하여 결산일에 전체기간 기대신용 손실에 해당하는 금액으로 손실충당금을 인식하고있으며, 특정 채무자에 대해서는 미래전망정보와 경제적 환경을 반영하여 조정된 과거 신용손실 경험에 근거하여 충당금을 설정합니다.

2) 대손경험률 산정근거

과거 3개년 평균채권잔액에 대한 실제 대손 발생액을 근거로 대손경험률을 산정하여 설정합니다.

3) 대손처리기준 : 매출채권 등에 대해 아래와 같은 사유발생시 실대손처리를 하고 있습니다.

- 파산, 부도, 강제집행, 사업의 폐지, 채무자의 사망, 실종 등으로 인해 채권의 회수불능이 객관적으로 입증된 경우
- 소송에 패소하였거나 법적 청구권이 소멸한 경우
- 외부 채권회수 전문기관이 회수가 불가능하다고 통지한 경우
- 담보설정 부실채권, 보험Cover 채권은 담보물을 처분하거나 보험사로부터 보험금을 수령한 경우
- 회수에 따른 비용이 채권금액을 초과하는 경우

(4) 2021년 1분기말 기준 경과기간별 매출채권 및 미수금 잔액 현황

(단위 : 백만원)

구 분	6월 이하	6월 초과 1년 이하	1년 초과 3년 이하	3년 초과	계
금 액	1,080,803	5,968	485	1,807	1,089,063
구성비율	99.2%	0.6%	0.0%	0.2%	100.0%

※ 매출채권 잔액은 연결재무제표 기준 대손충당금 차감전의 채권금액입니다.

※ 경과기간의 기산일은 매출채권이 발생한 날의 익일 입니다.

다. 재고자산 현황 등

(1) 재고자산의 사업부문별 보유현황

당사의 재고자산은 제품/상품, 재공품, 원재료, 기타로 구성되어있으며 2021년 1분기말 현재 재고자산 총액은 1,391,238백만원으로 2020년말 대비 53,322백만원이 증가 하였습니다. 최근 3사업연도 재고자산의 보유현황은 다음과 같습니다.

(단위 : 백만원)

사업부문	계정과목	제49기 2021년 3월말	제48기 2020년 12월말	제47기 2019년 12월말	비고
컴포넌트	제품/상품	253,796	269,645	323,537	-
	재공품	336,360	302,332	243,297	-
	원재료	90,028	76,825	116,716	-
	기 타	79,297	77,190	125,823	-
	소 계	759,481	725,992	809,373	-
모 들	제품/상품	249,445	227,456	131,891	-
	재공품	32,810	30,091	16,448	-
	원재료	138,974	115,361	102,272	-
	기 타	20,241	35,617	30,552	-
	소 계	441,470	408,525	281,163	-
기 판	제품/상품	36,704	36,232	68,466	-
	재공품	125,035	131,859	75,574	-
	원재료	16,924	25,000	21,789	-
	기 타	11,624	10,308	14,909	-
	소 계	190,287	203,399	180,738	-
합 계	제품/상품	539,945	533,333	523,894	-
	재공품	494,205	464,282	335,319	-
	원재료	245,926	217,186	240,777	-
	기 타	111,162	123,115	171,284	-
	합 계	1,391,238	1,337,916	1,271,274	-
총자산대비 재고자산 구성비율(%) [재고자산÷기말자산총계×100]		14.4%	14.5%	14.7%	-
재고자산회전율(회수) [연환산 매출원가÷{(기초재고+기말재고) }÷2]		5.3회	5.0회	5.0회	-

※ 재고자산금액은 연결재무제표기준 평가충당금을 차감한 순액으로 표시했습니다.

※ 담보제공자산 내역 : 해당사항 없음.

(2) 재고자산의 실사내역 등

① 실사내역

- 재고자산 실사는 2020년 6월 30일, 12월 31일 년 2회 실시 하였으며, 재고조사 시점과 기말시점의 재고자산 변동내역은 해당기간 전체 재고의 입출고 내역의 확인을 통해 재무상태표일 기준 재고자산의 실재성을 확인함.

② 재고실사시 독립적인 전문가 또는 전문기관, 감사인 등의 참여 및 입회여부
 - 연말 1회 외부감사인은 당사의 재고실사에 입회·확인하고 일부 항목에 대해 표본 추출하여 실재성 및 완전성을 확인함.

(3) 장기체화재고등 내역

재고자산의 시가가 취득원가보다 하락한 경우에는 저가법 등을 사용하여 재고자산의 재무상태표 가액을 결정하고 있으며, 2021년 1분기말 현재 재고자산에 대한 평가내역은 다음과 같습니다.

(단위 : 백만원)

구 분	취득원가	보유금액	평가충당금	기말 장부금액
제품/상품	584,916	584,916	△44,971	539,945
재공품	505,650	505,650	△11,445	494,205
원재료	257,470	257,470	△11,544	245,926
기 타	111,162	111,162	-	111,162
합 계	1,459,198	1,459,198	△67,960	1,391,238

※연결기준으로 작성되었습니다.

[△는 음(-)의 수치임]

라. 공정가치평가 내역

(1) 금융상품 공정가치

2021년 1분기말 현재 금융상품의 범주별 장부금액과 공정가치는 다음과 같습니다.

(단위: 천원)

구 분	당분기말		전기말	
	장부금액	공정가치	장부금액	공정가치
금융자산:				
상각후원가 측정 금융자산				
- 현금및현금성자산	1,623,656,634	(*)	1,479,767,417	(*)
- 매출채권및기타채권	1,072,831,954	(*)	979,997,652	(*)
- 장단기대여금	2,654,556	(*)	2,544,920	(*)
- 기타금융자산	35,258,422	(*)	33,975,075	(*)
기타포괄손익-공정가치측정금융자산				
- 상장주식	229,163,282	229,163,282	101,361,219	101,361,219
- 비상장주식	30,925,103	30,925,103	93,114,203	93,114,203
당기손익인식-공정가치측정금융자산				
- 단기금융상품 및 기타	45,164,497	45,164,497	45,479,720	45,479,720

계	3,039,654,448		2,736,240,206	
금융부채:				
상각후원가 측정 금융부채				
- 매입채무및기타채무	981,865,200	(*)	896,654,072	(*)
- 기타부채	3,267,038	(*)	2,676,642	(*)
- 단기차입금	172,292,000	(*)	38,080,000	(*)
- 유동성장기차입금	193,301,880	(*)	204,681,307	(*)
- 장기차입금	1,298,203,062	(*)	1,233,208,709	(*)
기타금융부채				
- 단기차입금	257,603,685	(*)	368,120,835	(*)
- 리스부채	62,125,408	(*)	62,597,906	(*)
계	2,968,658,273		2,806,019,471	

(*) 장부금액이 공정가치의 합리적인 근사치이므로 공정가치 공시에서 제외하였습니다.

(2) 공정가치 측정

연결채무제표에서 공정가치로 측정되거나 공시되는 모든 자산과 부채는 공정가치 측정에 유의적인 투입변수에 근거하여 다음과 같은 공정가치 서열체계로 구분됩니다.

- 수준 1 - 동일한 자산이나 부채에 대한 접근가능한 활성시장의 (조정되지 않은) 공시가격
- 수준 2 - 공정가치측정에 유의적인 가장 낮은 수준의 투입변수가 직접적으로 또는 간접적으로 관측가능한 투입변수를 이용한 공정가치
- 수준 3 - 공정가치측정에 유의적인 가장 낮은 수준의 투입변수가 관측가능하지 않은 투입변수를 이용한 공정가치

한편, 당분기 중 피투자회사인 (주)솔루엠이 유가증권시장에 상장함에 따라 기타포괄손익-공정가치측정금융자산 62,189,100천원이 수준 3에서 수준 1로 대체되었습니다. 이외 공정가치 서열체계 수준 1, 수준 2 및 수준 3 사이의 유의적인 이동은 없습니다.

(3) 자산 및 부채의 공정가치 측정 서열체계

2021년 1분기말 현재 자산 및 부채의 공정가치 측정 서열체계는 다음과 같습니다.

(단위: 천원)

구 분	수준 1	수준 2	수준 3	합 계
당분기말				
기타포괄손익-공정가치 측정 금융자산				
- 상장주식	229,163,282	-	-	229,163,282
- 비상장주식	-	-	30,925,103	30,925,103
당기손익인식-공정가치측정금융자산				
- 단기금융상품 및 기타	-	-	45,164,497	45,164,497
전기말				
기타포괄손익-공정가치 측정 금융자산				

- 상장주식	101,361,219	-	-	101,361,219
- 비상장주식	-	-	93,114,203	93,114,203
당기손익인식-공정가치측정금융자산				
- 단기금융상품 및 기타	-	-	45,479,720	45,479,720

(4) 가치평가기법 및 투입변수

수준 3으로 분류된 주요 금융상품에 대하여 사용된 가치평가기법과 투입변수는 다음과 같습니다.

(단위: 천원)

구 분	공정가치	평가기법	수준 3 투입변수	투입변수 범위(가중평균치)
기타포괄손익-공정가치 측정 금융자산				
삼성벤처투자(주)	22,960,200	현금흐름할인법	영구성장률	-1.00%~1.00%(0%)
			가중평균자본비용	18.69%~20.69%(19.69%)
IMA	7,884,703	현금흐름할인법	영구성장률	-1.00%~1.00%(0%)
			가중평균자본비용	10.00%~12.00%(11.00%)

(5) 금융상품의 범주별 손익

당분기와 전분기 중 금융상품의 범주별 손익은 다음과 같습니다.

<당분기>

(단위: 천원)

구 분	상각후원가측정 금융자산	기타포괄손익- 공정가치측정 금융자산	당기손익- 공정가치측정 금융자산	상각후원가측정 금융부채	기타금융부채	계
이자수익	2,310,775	-	-	-	-	2,310,775
배당금수익	-	359,550	-	-	-	359,550
외환손익	19,885,981	-	-	(3,262,373)	(2,465,821)	14,157,787
이자비용	-	-	-	(7,802,386)	(488,684)	(8,291,070)
매출채권처분손실	(4,809,423)	-	-	-	-	(4,809,423)
기타의대손상각비	(3,705)	-	-	-	-	(3,705)
기타포괄손익-공정가치측정 금융자산평가손익 (기타포괄손익)	-	49,734,626	-	-	-	49,734,626
당기손익-공정가치측정 금융자산처분손익	-	-	4,206	-	-	4,206

<전분기>

(단위: 천원)

구 분	상각후원가측정	기타포괄손익-	당기손익-	상각후원가측정	기타금융부채	계
-----	---------	---------	-------	---------	--------	---

	금융자산	공정가치측정 금융자산	공정가치측정 금융자산	금융부채		
이자수익	3,936,150	-	-	-	-	3,936,150
배당금수익	-	357,292	-	-	-	357,292
외환손익	39,531,179	-	-	(31,622,918)	(2,075,470)	5,832,791
이자비용	-	-	-	(12,819,010)	(1,756,692)	(14,575,702)
대손상각비	(113,913)	-	-	-	-	(113,913)
기타의대손충당금환입	233,098	-	-	-	-	233,098
기타포괄손익-공정가치측정 금융자산평가손익 (기타포괄손익)	-	(35,461,593)	-	-	-	(35,461,593)
기타포괄손익-공정가치측정 금융자산처분손익 (기타포괄손익)	-	280,000	-	-	-	280,000
당기손익-공정가치측정 금융자산처분손익	-	-	23,201	-	-	23,201

(6) 유형자산 재평가

당사는 공시대상기간 중 유형자산에 대한 재평가를 시행하지 않았습니다.

마. 채무증권 발행실적 등

채무증권 발행실적

(기준일 : 2021년 03월 31일)

(단위 : 백만원, %)

발행회사	증권종류	발행방법	발행일자	권면(전자등록)총액	이자율	평가등급 (평가기관)	만기일	상환 여부	주관회사
-	-	-	-	-	-	-	-	-	-
합 계	-	-	-	-	-	-	-	-	-

※ 해당사항 없음

기업어음증권 미상환 잔액

(기준일 : 2021년 03월 31일)

(단위 : 백만원)

잔여만기		10일 이하	10일초과 30일이하	30일초과 90일이하	90일초과 180일이하	180일초과 1년이하	1년초과 2년이하	2년초과 3년이하	3년 초과	합 계
미상환 잔액	공모	-	-	-	-	-	-	-	-	-
	사모	-	-	-	-	-	-	-	-	-
	합계	-	-	-	-	-	-	-	-	-

※ 해당사항 없음

단기사채 미상환 잔액

(기준일 : 2021년 03월 31일)

(단위 : 백만원)

잔여만기	10일 이하	10일초과 30일이하	30일초과 90일이하	90일초과 180일이하	180일초과 1년이하	합 계	발행 한도	잔여 한도

미상환 잔액	공모	-	-	-	-	-	-	-	-
	사모	-	-	-	-	-	-	-	-
	합계	-	-	-	-	-	-	-	-

※ 해당사항 없음

회사채 미상환 잔액

(기준일 : 2021년 03월 31일)

(단위 : 백만원)

잔여만기		1년 이하	1년초과 2년이하	2년초과 3년이하	3년초과 4년이하	4년초과 5년이하	5년초과 10년이하	10년초과	합 계
미상환 잔액	공모	-	-	-	-	-	-	-	-
	사모	-	-	-	-	-	-	-	-
	합계	-	-	-	-	-	-	-	-

※ 해당사항 없음

신종자본증권 미상환 잔액

(기준일 : 2021년 03월 31일)

(단위 : 백만원)

잔여만기		1년 이하	1년초과 5년이하	5년초과 10년이하	10년초과 15년이하	15년초과 20년이하	20년초과 30년이하	30년초과	합 계
미상환 잔액	공모	-	-	-	-	-	-	-	-
	사모	-	-	-	-	-	-	-	-
	합계	-	-	-	-	-	-	-	-

※ 해당사항 없음

조건부자본증권 미상환 잔액

(기준일 : 2021년 03월 31일)

(단위 : 백만원)

잔여만기		1년 이하	1년초과 2년이하	2년초과 3년이하	3년초과 4년이하	4년초과 5년이하	5년초과 10년이하	10년초과 20년이하	20년초과 30년이하	30년초과	합 계
미상환 잔액	공모	-	-	-	-	-	-	-	-	-	-
	사모	-	-	-	-	-	-	-	-	-	-
	합계	-	-	-	-	-	-	-	-	-	-

※ 해당사항 없음

IV. 이사의 경영진단 및 분석의견

기업공시서식 작성기준에 따라 분/반기 보고서에는 이사의 경영진단 및 분석의견을 기재하지 않습니다. (사업보고서에 기재예정)

V. 감사인의 감사의견 등

1. 감사인에 관한 사항

가. 회계감사인의 감사의견 등

한영회계법인이 제47기 감사를 수행하였고, 삼일회계법인이 제48기 감사 및 제49기 1분기 검토를 수행하였습니다.

제47기, 제48기 감사의견은 모두 적정이며, 제49기 1분기 검토결과 재무제표가 기업회계기준서 제1034호에 따라 중요성의 관점에서 공정하게 표시하지 않은 사항이 발견되지 아니하였습니다.

제49기 1분기 검토의견에 대한 세부사항은 첨부된 분기연결검토보고서 및 검토보고서를 참조하시기 바랍니다.

(1) 회계감사인의 명칭 및 감사의견

사업연도	감사인	감사의견	강조사항 등	핵심감사사항
제49기 1분기 (‘21.01.01~‘21.03.31)	삼일회계법인	-	해당사항 없음	-
제48기 (‘20.01.01~‘20.12.31)	삼일회계법인	적정	중단영업 분류에 따른 전기 포괄손익계산서 재작성	(연결재무제표) 1. 재화의 판매 관련 수익인식 기간귀속 (별도재무제표) 1. 재화의 판매 관련 수익인식 기간귀속
제47기 (‘19.01.01~‘19.12.31)	한영회계법인	적정	해당사항 없음	(연결재무제표) 1. 고밀도다층기판(HDI) 현금흐름창출단위 손상 (별도재무제표) 1. 쿨산법인 투자주식 손상

※ 감사의견은 별도·연결 재무제표에 대한 감사의견입니다.

(2) 감사용역 체결현황

(단위 : 백만원, 시간)

사업연도	감사인	내 용	감사계약내역		실제수행내역	
			보수	시간	보수	시간
제49기 1분기 (‘21.01.01~‘21.03.31)	삼일회계법인	분/반기 재무제표 검토(연결, 별도)	1,495	14,750	200	1,977
제48기 (‘20.01.01~‘20.12.31)	삼일회계법인	분/반기 재무제표 검토(연결, 별도) 내부회계관리제도 감사 재무제표 감사(연결, 별도)	1,403	14,175	1,403	14,369
제47기 (‘19.01.01~‘19.12.31)	한영회계법인	분/반기 재무제표 검토(연결, 별도) 내부회계관리제도 감사(설계/운영평가) 영문 재무제표, 내부회계관리제도 검토	1,184	13,160	1,184	12,877

(3) 제49기 1분기 검토일정

구 분		일 정
제49기 1분기	사전검토	2021.03.22 ~ 2021.03.26
	본검토	2021.04.07 ~ 2021.05.14

(4) 회계감사인과의 비감사용역 계약체결 현황

(단위 : 백만원)

사업연도	계약체결일	용역내용	용역수행기간	용역보수	비고
제49기 1분기 ('21.01.01~'21.03.31)	-	-	-	-	-
제48기 ('20.01.01~'20.12.31)	'20.04.30	세무조정	'20.07.01 ~ '21.04.01	20	-
제47기 ('19.01.01~'19.12.31)	'19.01.02	세무조정	'19.01.02 ~ '19.03.31	15	-

(5) 내부감사기구가 회계감사인과 논의한 결과

구분	일자	참석자	방식	주요 논의 내용
1	2021.02.16	감사위원회 : 위원 3명 감사인 : 업무수행이사 외 1명	대면회의	- 핵심감사사항에 대한 감사 수행 결과 - 기말감사 및 감사종료단계 필수 커뮤니케이션 사항
2	2021.04.28	감사위원회 : 위원 3명 감사인 : 업무수행이사 외 1명	대면회의	- 연간 회계감사 일정 계획 - 분기 중점 검토사항 논의 - 기타 감사계획단계 필수 커뮤니케이션 사항

나. 회계감사인의 변경

당사는 공시대상기간인 제48기(2020년)에 회계감사인을 한영회계법인(E&Y)에서 삼일회계법인(PwC)으로 변경하였습니다. 이는 기존 감사인과 계약 기간 만료 후, 「주식회사 등의 외부감사에 관한 법률」 제11조 제1항 및 제2항, 「주식회사 등의 외부감사에 관한 법률 시행령」 제17조 및 「외부감사 및 회계 등에 관한 규정」 제10조 및 제15조 제1항에 따른 감사인 주기적지정에 의한 것입니다.

당사의 종속기업은 제49기 1분기말 현재 16개이며, 제48기(2020년)에 Tianjin Samsung Electro-Mechanics Co., Ltd. 등 5개 종속기업은 한영회계법인에서 삼일회계법인으로 회계감사인을 변경하였습니다.

[제48기 종속기업의 회계감사인 변경 현황]

종속법인명	변경전 회계감사인	변경후 회계감사인
-------	-----------	-----------

Tianjin Samsung Electro-Mechanics Co., Ltd.	한영회계법인(E&Y)	삼일회계법인(PwC)
Samsung High-Tech Electro-Mechanics(Tianjin) Co., Ltd.	한영회계법인(E&Y)	삼일회계법인(PwC)
Samsung Electro-Mechanics Philippines, Corp.	한영회계법인(E&Y)	삼일회계법인(PwC)
Samsung Electro-Mechanics Vietnam Co., Ltd.	한영회계법인(E&Y)	삼일회계법인(PwC)
Samsung Electro-Mechanics (Shenzhen) Co., Ltd.	한영회계법인(E&Y)	삼일회계법인(PwC)

2. 내부통제에 관한 사항

[회계감사인의 내부회계관리제도에 대한 감사의견 및 검토의견]

사업연도	감사인	검토 및 감사의견	지적사항
제49기 1분기 ('21.01.01~'21.03.31)	삼일회계법인	-	-
제48기 ('20.01.01~'20.12.31)	삼일회계법인	감사인의 감사결과, 회사의 내부회계관리제도는 2020년 12월 31일 현재 「내부회계관리제도 설계 및 운영 개념체계」에 따라 중요성의 관점에서 효과적으로 설계 및 운영되고 있다는 의견을 표명하였습니다.	해당사항 없음
제47기 ('19.01.01~'19.12.31)	한영회계법인	감사인의 감사결과, 회사의 내부회계관리제도는 2019년 12월 31일 현재 「내부회계관리제도 설계 및 운영 개념체계」에 따라 중요성의 관점에서 효과적으로 설계 및 운영되고 있다는 의견을 표명하였습니다.	해당사항 없음

※ 당분기에는 내부회계관리제도에 대한 감사를 수행하지 않았습니다.

VI. 이사회 등 회사의 기관에 관한 사항

1. 이사회에 관한 사항

가. 이사회 구성 개요

작성 기준일 현재 이사회는 사내이사 3인(경계현, 강봉용, 김두영)과 사외이사 4인(김용균, 유지범, 김준경, 여윤경) 총 7인의 이사로 구성되어 있습니다. 이사회의 독립성과 투명성 제고를 위해 이사회 의장은 대표이사와 분리되어 있으며, 이사회 의장으로는 다년간의 법무 활동을 통한 전문성과 당사 경영 전반에 대한 이해도가 높은 김용균 사외이사가 선임되었습니다.

- 사외이사 및 그 변동현황

(단위 : 명)

이사의 수	사외이사 수	사외이사 변동현황		
		선임	해임	중도퇴임
7	4	1	-	-

※ 2021년 3월말 기준입니다.

※ 제48기 정기주주총회(2021년 3월 17일)에서 김용균 사외이사가 재선임되었습니다.

이사회 내에는 경영위원회, 감사위원회, 사외이사후보 추천위원회, 내부거래위원회, 보상위원회 등 5개의 소위원회가 설치되어 운영중에 있습니다.

구분	구성	소속이사명	의장/위원장	주요 역할
이사회	사내이사 3명 사외이사 4명	경계현, 강봉용, 김두영 김용균, 유지범, 김준경, 여윤경	김용균 (사외이사)	· 법령 또는 정관이 규정하고 있는 사항, 주주총회를 통해 위임 받은 사항, · 회사 경영의 기본방침 및 업무집행에 관한 중요사항 의결 · 경영진의 업무집행 감독
경영위원회	사내이사 3명	경계현, 강봉용, 김두영	경계현 (사내이사)	· 경영 일반, 재무 관련사항 및 이사회가 위임한 사안을 심의·결의
감사위원회	사외이사 3명	김용균, 김준경, 여윤경	여윤경 (사외이사)	· 재무상태를 포함한 회사업무 전반에 대한 감사
사외이사후보 추천위원회	사외이사 4명	김용균, 유지범, 김준경, 여윤경	유지범 (사외이사)	· 사외이사후보의 독립성, 다양성, 역량 등을 검증하여 추천
내부거래위원회	사외이사 3명	김용균, 유지범, 김준경	김준경 (사외이사)	· 자율적인 공정거래 준수를 통해 회사 경영의 투명성을 제고
보상위원회	사외이사 4명	김용균, 유지범, 김준경, 여윤경	김용균 (사외이사)	· 이사 보수 결정 과정의 객관성과 투명성을 확보

※ 2021년 3월말 기준입니다.

※ 각 이사의 주요 이력 및 업무분장은 'VIII. 임원 및 직원 등에 관한 사항'을 참조하시기 바

합니다.

나. 중요 의결사항 등

회차	개최일자	의안내용	가결 여부	사외이사				사내이사			
				김용균 출석률 (100%)	유지범 출석률 (100%)	김준경 출석률 (100%)	여윤경 출석률 (100%)	경계현 출석률 (100%)	허강현 출석률 (-%)	강봉용 출석률 (100%)	김두영 출석률 (100%)
				찬반여부							
21-1차	2021-01-27	1. '20년 실적 및 '21년 목표 보고의 건	보고	-	-	-	-	-	-	-	
		2. 제48기 재무제표 및 영업보고서 승인의 건	가결	찬성	찬성	찬성	찬성	찬성	불참	찬성	
		3. 전자투표제 도입의 건	가결	찬성	찬성	찬성	찬성	찬성	불참	찬성	
21-2차	2021-02-16	1. 제48기 정기주주총회 부의안건 및 소집결의	가결	찬성	찬성	찬성	찬성	찬성	불참	찬성	신규선임 (‘21.3.17)
		2. '20년 내부회계관리제도 운영실태 보고의 건	보고	-	-	-	-	-	-	-	
		3. '20년 내부회계관리제도 운영실태 평가 보고의 건	보고	-	-	-	-	-	-	-	
		4. 삼성 준법감시위원회 설치, 운영에 관한 협약 및 규정 개정의 건	가결	찬성	찬성	찬성	찬성	찬성	불참	찬성	
21-3차	2021-03-17	1. 이사회 의장 선임의 건	가결	찬성	찬성	찬성	찬성	찬성	퇴임 (‘21.3.17)	찬성	찬성
		2. 이사 직무 위촉의 건	가결	찬성	찬성	찬성	찬성	찬성		찬성	찬성
		3. 이사 보수 집행 승인의 건	가결	찬성	찬성	찬성	찬성	찬성		찬성	찬성
		4. 삼성 준법감시위원회 위원 선임의 건	가결	찬성	찬성	찬성	찬성	찬성		찬성	찬성

※ 2021년 3월 17일 제48기 정기주주총회에서 허강현 사내이사가 퇴임하였고, 김용균 사외이사가 재선임, 김두영 사내이사가 신규 선임되었습니다.

다. 이사회내 위원회

(1) 이사회내 위원회 구성 현황

위원회명	구성	성명	설치목적 및 권한사항	비고
경영위원회	사내이사 3명	경계현(위원장) 강봉용 김두영	<input type="checkbox"/> 설치목적 : 신속하고 원활한 경영 의사결정을 하기 위함 <input type="checkbox"/> 권한사항 ① 경영위원회의 위원은 상임이사 중 이사회에서 정한자로 구성하며 2인 이상 6인 이하로 함. ② 경영위원회는 이사회에 결의로 제정하는 경영위원회 규정이 정하는 사항 및 기타 회사의 중요 경영사항 중 이사회에서 위임한 사항을 심의 결정한다. ③ 경영위원회의 기능, 구성, 심의대상, 운영 등에 관하여는 이사회 결의로 따로 정한다. ④ 경영위원회 부의 사항 : 회사의 중요 경영사항 중 이사회가 이사회 규정에 의하여 위임한 사항 및 기타 중요한 경영사항	-
내부거래위원회	사외이사 3명	김준경(위원장) 김용균 유지범	<input type="checkbox"/> 설치목적 : 공정거래 자율준수 체제 구축 및 계열회사간 내부거래의 객관성과 투명성 제고 <input type="checkbox"/> 권한사항 ① 내부거래 보고 청구권 : 위원회는 계열회사와의 내부거래에 대한 현황을 보고 받을 수 있다. ② 내부거래 직권 조사 명령권 : 위원회는 언제든지 간사에게 내부거래 세부 현황 조사를 명령할 수 있다. ③ 내부거래 시정 조치 건의권 : 위원회는 법령 및 회사 규정에 중대하게 위반되는 내부거래에 대해서는 이사회에 시정 조치를 건의할 수 있다. ④ 위원회는 회사의 비용으로 전문가의 조력을 구할 수 있다.	-

보상위원회	사외이사 4명	김용균(위원장) 유지범 김준경 여윤경	<input type="checkbox"/> 설치목적 : 등기이사 보수 산정의 객관성과 투명성 제고 <input type="checkbox"/> 권한사항 ① 등기이사 보수의 한도 심의 ② 등기이사에 대한 보상 체계 - 보상관련 제도 신설 및 변경 - 일시적 특별보상 지급 심의/결정 ③ 기타 이사회에서 위임한 사항	-
-------	---------	-------------------------------	---	---

※ 이사회내 위원회 구성현황은 2021년 3월말 기준입니다.

※ 감사위원회와 사외이사후보 추천위원회 현황은 기업공시서식 작성기준에 따라 제외하였습니다.

→ 감사위원회 관련내용은 'VI. 이사회 등 회사의 기관에 관한사항', '2. 감사제도에 관한사항'을, 사외이사후보 추천위원회 관련내용은 'VI. 이사회 등 회사의 기관에 관한사항', '2. 이사회에 관한사항', '라. 이사의독립성', '(2) 사외이사후보 추천위원회에 관한사항'을 참조하시기 바랍니다.

(2) 이사회내의 위원회 활동내용

- 경영위원회

위원회명	개최일자	의안내용	가결여부	이사의 성명			
				경계현 출석률 (100%)	강봉용 출석률 (100%)	허강현 출석률 (-%)	김두영 출석률 (-%)
				찬 반 여 부 찬 반 여 부			
경영위원회	2021-01-27	1. 사업양도	가결	찬성	찬성	불참	해당사항 없음 (신규선임)
	2021-02-02	1. 생산물량 증대	가결	찬성	찬성	불참	
		2. 인프라 투자	가결	찬성	찬성	불참	
	2021-03-05	1. 생산물량 증대	가결	찬성	찬성	불참	
2. 개발 투자		가결	찬성	찬성	불참		

※ 2021년 3월 17일 제48기 정기주주총회에서 허강현 사내이사가 퇴임하였고, 김두영 사내이사가 신규 선임되었습니다.

- 내부거래위원회

위원회명	개최일자	의안내용	가결여부	이사의 성명		
				김용균 출석률 (100%)	유지범 출석률 (100%)	김준경 출석률 (100%)
				찬반여부		
내부거래위원회	2021-02-16	1. '20년 내부거래 실적 보고의 건	보고	-	-	-

- 보상위원회

위원회명	개최일자	의안내용	가결여부	이사의 성명			
				김용균 출석률	유지범 출석률	김준경 출석률	여윤경 출석률

				(100%)	(100%)	(100%)	(100%)
				찬반여부			
보상위원회	2021-02-16	1. 제49기 등기이사 보수한도 심의의 건	가결	찬성	찬성	찬성	찬성
		2. 제49기 사내이사 개별연봉 심의의 건	가결	찬성	찬성	찬성	찬성

라. 이사의 독립성

(1) 이사의 선임

당사의 이사회는 총 7인으로 구성되어 있으며, 이 중 사외이사는 4명 입니다. 사외이사는 사외이사후보 추천위원회에서 이사직무수행에 적합하며 경제적 또는 신분상으로 독립성이 확보된 후보를 추천받아 주주총회 결의로 선임하고 있습니다. 이와 같은 법령·정관 상 요건 준수 외에 이사 선출에 대한 독립성 기준을 별도로 운영하고 있지는 않습니다.

이사의 선임에 대하여 관련 법규에 의거한 주주 제안이 있는 경우 이사회는 적법한 범위 내에서 이를 주주총회에 의안으로 제출하고 있습니다.

이러한 절차에 의해 선임된 이사는 다음과 같습니다.

직명	성명	선임배경	추천인	활동분야 (담당업무)	임기 (연임횟수)	회사와의 거래	최대주주 또는 주요주주와의 관계
사내이사	경계현	- 부품 및 반도체 기술 전문가로, 반도체 분야에서의 기술적 식견과 폭 넓은 경험을 부품 사업에 접목시켜 회사가 기술혁신을 리딩하는 회사로 한 단계 도약·성장 하는데 강력한 리더십을 발휘할 것으로 판단	이사회	경영전반 총괄 경영위원회 위원장	'20.03~'23.03 (해당없음)	해당없음	최대주주 계열회사의 임원 (발행회사의 임원)
	강봉용	- 경영전략·재무 분야 전문성과 풍부한 실무 경험을 겸비한 경영지원업무 총괄책임자로서, 사업 경쟁력 제고와 매출·이익 확대, 新사업 발굴을 통해 회사 성장에 많은 도움을 줄 것으로 판단	이사회	경영지원업무 총괄 경영위원회 위원	'20.03~'23.03 (해당없음)		
	김두영	- 당사 컴포넌트사업부장으로 수동부품 개발·제조 전문가로서, 향후 회사의 제조 및 개발역량 강화와 사업로드맵을 구축하는데 중요한 역할을 할 것으로 판단	이사회	컴포넌트사업부 총괄 경영위원회 위원	'21.03~'24.03 (해당없음)		
사외이사	김용균	- 現 법무법인 바른 대표변호사로서, 의정부지법 법원장, 서울 행정법원장을 역임하며 법조계에서 세무 및 기업 간 소송을 통해 다년간 축적한 경험과 지식을 바탕으로 회사의 준법경영 활동 및 경쟁사와의 법적 분쟁 발생시 효과적 대응방안을 제시할 것으로 판단	사외이사후보 추천위원회	이사회 의장 경영전반 업무 감사위원회 위원 내부거래위원회 위원 보상위원회 위원장 사외이사후보 추천위원회 위원	'18.03~'24.03 (1회)	최대주주 계열회사의 사외이사 (발행회사의 사외이사)	
	유지범	- 現 성균관대학교 신소재공학부 교수로 전자재료 분야의 권위자로서 전문성과 높은 식견을 바탕으로 회사의 차세대 유망사업 발굴과 주요사업의 R&D 역량 강화에 큰 기여를 할 것으로 판단	사외이사후보 추천위원회	경영전반 업무 내부거래위원회 위원 보상위원회 위원 사외이사후보 추천위원회 위원장	'17.03~'23.03 (1회)		
	김준경	- 現 KDI 국제정책대학원 교수 및 '13~'17년까지 KDI 원장을 역임한 경제전문가로서, 금융 및 산업무역 분야 연구를 통한 객관적·전문적 식견을 바탕으로 사업의 방향을 제시하는 등 기업경영에 많은 도움을 줄 것으로 판단	사외이사후보 추천위원회	경영전반 업무 감사위원회 위원 내부거래위원회 위원장 보상위원회 위원 사외이사후보추천위원회 위원	'20.03~'23.03 (해당없음)		

	여윤경	- 쟁 이화여대 경영대학 재무전공 교수로서, 금융, 재무 분야에 대한 충분한 경험과 전문적인 역량을 바탕으로 회사의 재무제표 검토 및 내부 회계 감독 업무를 통해 재무/회계의 안정성과 투명성 제고에 기여할 것으로 판단	사외이사후보 추천위원회	경영전반 업무 감사위원회 위원장 보상위원회 위원 사외이사후보추천위원회 위원	'20.03~'23.03 (해당없음)		
--	-----	--	-----------------	--	-------------------------	--	--

※ 2021년 3월말 기준입니다.

※ 최대주주와의 관계는 금융회사의 지배구조에 관한 법률 시행령 제3조 제1항에 기재되어 있는 관계를 참고하여 기재하였습니다.

※ 각 이사의 주요경력은 'VIII. 임원 및 직원 등에 관한 사항'을 참고하시기 바랍니다.

(2) 사외이사후보 추천위원회에 관한 사항

당사의 사외이사후보 추천위원회는 사외이사 4인으로 구성되어 있으며, 사외이사가 동위원회 총원의 과반수가 되도록 하는 상법 제542조의8 제4항의 규정을 충족하고 있습니다.

- 사외이사후보 추천위원회 구성 현황

직명	성명	추천인	활동분야(담당업무)	회사와의 거래	최대주주 또는 주요주주와의 관계
사외이사	김용균	사외이사후보 추천위원회	이사회 의장 경영전반 업무 감사위원회 위원 내부거래위원회 위원 보상위원회 위원장 사외이사후보추천위원회 위원	해당없음	최대주주 계열회사의 사외이사 (발행회사의 사외이사)
사외이사	유지범	사외이사후보 추천위원회	경영전반 업무 내부거래위원회 위원 보상위원회 위원 사외이사후보추천위원회 위원장		
사외이사	김준경	사외이사후보 추천위원회	경영전반 업무 감사위원회 위원 내부거래위원회 위원장 보상위원회 위원 사외이사후보추천위원회 위원		
사외이사	여윤경	사외이사후보 추천위원회	경영전반 업무 감사위원회 위원장 보상위원회 위원 사외이사후보추천위원회 위원		

※ 2021년 3월말 기준입니다.

※ 최대주주와의 관계는 금융회사의 지배구조에 관한 법률 시행령 제3조 제1항에 기재되어 있는 관계를 참고하여 기재하였습니다.

- 사외이사후보 추천위원회 활동내역

위원회명	개최일자	의안내용	가결 여부	이사의 성명			
				김용균 출석률	유지범 출석률	김준경 출석률	여윤경 출석률

				(100%)	(100%)	(100%)	(100%)
				찬반여부			
사외이사후보 추천위원회	2021-02-16	1. 사외이사 후보 추천의 건	가결	찬성	찬성	찬성	찬성

마. 사외이사의 전문성

당사는 사외이사가 이사회 및 이사회내 위원회에서 전문적인 직무수행이 가능하도록 지원하고 있습니다. 사외이사는 이사회 및 위원회 개최시에 해당 안건내용을 충분히 검토할 수 있도록 사전에 자료를 제공받고, 경영활동에 대한 이해를 제고하기 위해 국내·외 경영현장을 직접 시찰하고 현황을 보고받을 수 있습니다.

(1) 사외이사 교육실시 현황

교육일자	교육실시주체	참석 사외이사	불참시 사유	주요 교육내용
2019.06.17	삼성전기	권태균, 최현자, 유지범, 김용균	-	- 국내·외 경영현황 점검 · 판매법인 현황 파악 (미주법인) · 주요 거래선 시찰
2020.04.27	삼성전기	여윤경	-	- 신임이사 오리엔테이션 · 회사 경영현황 및 이사회 운영사항 파악
2020.06.23	삼성전기	김준경	-	- 신임이사 오리엔테이션 · 회사 경영현황 및 이사회 운영사항 파악
2020.07.28	삼성전기	김용균, 유지범, 김준경, 여윤경	-	- 중장기 사업전략 · 중장기 경영계획 및 전략 · 주요 사업이슈
2020.10.30	삼성전기	김용균, 유지범, 김준경, 여윤경	-	- 국내 경영현황 점검 · 국내사업장 현황 파악 (부산사업장) · 주요 제품 생산공정 시찰
2021.01.27	김·장 법률사무소	김용균, 유지범, 김준경, 여윤경	-	- ESG 시대 이사회의 역할 · 국내외 ESG 동향 파악 · ESG 리스크 관리 전략

(2) 사외이사 지원조직 현황

부서(팀)명	직원수(명)	직위(근속연수)	주요 활동내역
인사팀	5	인사팀장 1명 Principal Professional 1명 Senior Professional 1명 Professional 2명 ※ 근속연수 : 평균 12.2년 ※ 지원업무 담당기간 : 평균 1.3년	- 이사회 및 위원회 운영지원 - 사외이사 교육 및 직무활동 지원 - 의결 검토를 위한 관련 정보 제공

※ 2021년 3월말 기준입니다.

2. 감사제도에 관한 사항

가. 감사위원회

(1) 감사위원회 위원의 인적사항 및 사외이사 여부

당사는 3인의 사외이사로 구성된 감사위원회를 운영하고 있으며, 감사위원회 위원은 다음과 같습니다.

성명	사외이사 여부	경력	회계·재무전문가 관련		
			해당 여부	전문가 유형	관련 경력
여운경	예	- 이화여대 경영대학 재무전공 교수 (2006~현재) - 산업통상자원부 방폐기금자산운용위원회 위원 (2017~현재) - 한국장학재단 리스크관리위원회 위원 (2018년~현재) - 공무원연금운영위원회 위원 (2019~현재) - 기획재정부 투자폴운영위원회 민간위원 (2017~2019) - 기획재정부 기금운용평가단 평가위원 (2014~2016) - 이화여대 경영연구소 Financial Planning Center 센터장 (2008~2015) - 공무원연금공단 사외이사 (2012~2014)	예	회계·재무분야 학위보유자 (2호 유형)	- 기본자격 : · 이화여대 경영대학 경영학부 교수 (2006~현재) · 美 오하이오주립대 개인재무학 박사 (1998.9월) - 근무기간 : 합산 5년 이상
김용균	예	- 법무법인 바른 변호사 (2010~현재) - 서울대학교 법학전문대학원 겸임교수 (2013~2017) - 서울행정법원 법원장 (兼) 서울가정법원 법원장 (2009~2010) - 의정부지방법원 법원장 (2006~2008) - 서울고등법원 형사6부 부장판사 (2002~2006)	-	-	-
김준경	예	- KDI 국제정책대학원 교수 (2008~현재) - 대통령 직속 통일준비위원회 위원 (2014~2017) - 제14대 한국개발연구원(KDI)원장 (2013~2017) - 대통령 경제수석실 재정경제2비서관 (2008) - 대통령 자문 정책기획위원회 위원 (1998~2000)	-	-	-

※ 2021년 3월말 기준입니다.

(2) 감사위원회 위원의 독립성

당사의 감사위원회는 상법 제415조의2에 의거 이사회내 위원회로 설치 하는 것을 2000년 3월 16일 제27기 주주총회에서 승인받아 설치 완료하였습니다.

감사위원회 운영규정에 따라 총 인원의 3분의 2이상은 사외이사를 선임하고, 위원 중 1인 이상은 관계법령이 정하는 회계 또는 재무전문가를 선임하고 있으며 관계법령 또는 정관에서 정하는 결격사유에 해당하는 자는 선임할수 없도록 규정화하여 감사위원의 독립성을 확보하고 있습니다.

각 감사위원의 선임배경, 추천인, 회사와의 관계, 최대주주 또는 주요주주와의 관계 등에 관한 사항은 동 공시서류의 'VI.이사회 등 회사의 기관에 관한 사항 1.이사회에 관한사항 라.이사의 독립성 내용'을 참조하시기 바랍니다.

선출기준의 주요내용	선출기준의 충족여부	관련 법령 등
- 3명의 이사로 구성	충족(3명)	상법 제415조의2 제2항, 당사 감사위원회 규정 제6조
- 사외이사가 위원의 3분의 2 이상	충족(전원 사외이사)	
- 위원 중 1명 이상은 회계 또는 재무전문가	충족(여윤경 사외이사 1인)	상법 제542조의11 제2항, 당사 감사위원회 규정 제6조
- 감사위원회의 대표는 사외이사	충족(여윤경 사외이사)	
- 그밖의 결격요건(최대주주의 특수관계자 등)	충족(해당사항 없음)	상법 제542조의11 제3항

감사위원회의 회계감사 업무 수행을 위해서는 회계법인의 감사절차와 감사결과를 검토하고 필요한 경우에는 회계법인에 대하여 회계에 관한 장부와 관련 서류에 대한 추가 검토를 요청하고 그 결과를 검토합니다. 그리고 신뢰할 수 있는 회계정보의 작성 및 공시를 위하여 설치한 내부회계관리제도의 운영실태를 내부회계관리자로부터 보고받고 이를 검토합니다. 또한 업무감사를 위하여 이사회 및 기타 중요한 회의에 출석하고 필요할 경우에는 이사로부터 경영위원회 심의내용과 영업에 관한 보고를 받고 중요한 업무에 관한 회사의 보고에 대해 추가 검토 및 자료보완을 요청하는 등 적절한 방법을 사용하여 검토합니다.

(3) 감사위원회의 주요활동내역

위원회명	개최일자	의안내용	가결 여부	이사의 성명		
				여윤경 출석률 (100%)	김용균 출석률 (100%)	김준경 출석률 (100%)
				찬반여부		
감사위원회	2021-02-16	1. '20년 내부회계관리제도 운영실태 보고의 건	보고	-	-	-
		2. '20년 내부회계관리제도 운영실태 평가보고의 건	보고	-	-	-
		3. 제48기 재무제표 및 영업보고서 보고의 건	보고	-	-	-
		4. '20년 하반기 감사실적 보고의 건	보고	-	-	-
		5. 외부감사인 감사결과 보고의 건	보고	-	-	-
		6. '20년 4분기 대외후원금 집행실적 보고의 건	보고	-	-	-

(4) 감사위원회 교육실시 현황

교육일자	교육실시주체	참석 감사위원	불참시 사유	주요 교육내용
2019.02.26	한영회계법인	최현자, 권태균, 김용균	-	표준감사시간 제정 배경 및 영향
2019.07.24	한영회계법인	최현자, 권태균, 김용균	-	강화된 규제에 따른 외부감사 방향 및 시사점
2020.06.23	삼일회계법인	여윤경, 김용균, 김준경	-	2020년 재무 환경 변화와 감사위원회의 역할 감사위원회 트렌드 분석
2020.10.21	삼일회계법인	여윤경, 김용균, 김준경	-	2019년 상장사 감사보고서 분석 및 회계감리 지적 사례

※ 당분기에는 교육을 실시한 내용이 없습니다.

(5) 감사위원회 교육 계획

교육실시주체	주요 교육내용	예상일정
삼일회계법인	재무환경 변화 및 감사위원회 역할 등	'21년 7월, 10월
삼정회계법인	ICFR 법제도적 변화와 영향 등	'21년 5월, 8월

(6) 감사위원회 지원조직 현황

부서(팀)명	직원수(명)	직위(근속연수)	주요 활동내역
재경팀	9	재경팀장 1명, Principal Professional 5명 Senior Professional 3명 ※ 근속연수 : 평균 20년 ※ 지원업무 담당기간 : 평균 5년	- 감사위원회 운영 및 재무보고 - 감사위원의 교육 진행 - 내부회계관리제도 운영 - 외부감사인과 업무협약의 지원 등
감사팀	3	감사팀장 1명 Principal Professional 1명, Senior Professional 1명 ※ 근속연수 : 평균 14년 ※ 지원업무 담당기간 : 평균 1년	- 내부감사 수행 및 예방감사 활동의 결과보고 등

※ 2021년 3월말 기준입니다.

나. 준법지원인 등

당사는 상법 제542조의 13에 의거 이사회 결의를 거쳐 1명의 준법지원인을 선임 하였습니다

(1) 준법지원인의 인적사항과 주요경력

구 분		내 용
1.준법지원인	성명	김동현
	나이	만46세
	최종학력	학사 (서울대 경영학과)
	현직	삼성전기 Compliance 팀장 (2020년 01월~)
	주요경력	'02.12 : 제44회 사법시험 합격 '05.01 : 제34기 사법연수원 수료 '07.09 : 삼성전기 법무그룹 변호사 '13.03 : 삼성전기 Compliance 팀장 '14.12 : 삼성전기 경영지원실 Compliance 그룹장 '20.01 : 삼성전기 Compliance 팀장
2. 이사회 결의일		2020.06.23
3. 결격요건		해당사항 없음
4. 기타		상법 제542조의13 제5항 1호 자격요건 충족 - 변호사

※ 2021년 3월말 기준입니다.

(2) 준법지원인 등의 주요 활동내역 및 그 처리결과

일시	주요 점검 내용	점검 결과	처리 결과
2021. 01월	부패방지 리스크 점검	법위반 없음	유관부문 청탁금지법 교육 완료
2021.02~03월	시장지배적 지위 남용 리스크 점검	법위반 없음	유관부문 교육 및 업무 프로세스 수립
2021. 03월	해외 판매법인 반독점 교육 실시	-	대상자 교육 완료

(3) 준법지원인 등 지원조직 현황

부서(팀)명	직원수(명)	직위(근속연수)	주요 활동내역
컴플라이언스팀	12	Principal Professional 5명, Senior Legal Counsel (선임변호사) 1명, Senior Professional 4명, Professional 1명, Assistant Professional 1명 ※ 근속연수 : 평균 17년 ※ 지원업무 담당기간 : 평균 3년	- 부패방지 리스크 점검 - 시장지배적 지위 남용 리스크 점검 - 전사 대외후원 및 내부거래 사전 심의 - 해외 판매법인 반독점 교육 실시

※ 2021년 3월말 기준입니다.

3. 주주의 의결권 행사에 관한 사항

가. 투표제도

당사 이사회는 의결권 행사에 있어 주주 편의를 제고하기 위해 2021년 1월 27일 전자투표제 채택을 결의하였고, 이에 따라 2021년 3월 17일에 개최한 제48기 정기주주총회부터 전자투표제를 시행하였습니다. 한편, 당사는 집중투표제 및 서면투표제를 채택하고 있지 않습니다.

나. 소수주주권

당사는 공시대상기간 중 소수주주권이 행사된 경우가 없습니다.

다. 경영권 경쟁

당사는 공시대상기간 중 회사의 경영지배권에 관하여 경쟁이 있었던 경우가 없습니다.

VII. 주주에 관한 사항

1. 최대주주 및 특수관계인의 주식소유 현황

가. 최대주주 및 특수관계인의 주식소유 현황

(기준일 : 2021년 03월 31일)

(단위 : 주, %)

성명	관계	주식의 종류	소유주식수 및 지분율				비고
			기 초		기 말		
			주식수	지분율	주식수	지분율	
삼성전자	최대주주 본인	보통주	17,693,084	23.69	17,693,084	23.69	-
경계현	최대주주 계열회사의 임원 (발행회사의 임원)	보통주	5,000	0.01	6,000	0.01	장내매매
허강현	최대주주 계열회사의 임원 (발행회사의 임원)	보통주	2,000	0.00	0	0.00	임원퇴임
강봉용	최대주주 계열회사의 임원 (발행회사의 임원)	보통주	1,000	0.00	1,000	0.00	-
김두영	최대주주 계열회사의 임원 (발행회사의 임원)	보통주	0	0.00	700	0.00	임원선임
여윤경	최대주주 계열회사의 사외이사 (발행회사의 사외이사)	보통주	50	0.00	50	0.00	-
삼성생명보험(특별계정)	최대주주 계열회사	보통주	173,602	0.23	137,136	0.18	장내매매
삼성생명보험(특별계정)	최대주주 계열회사	우선주	29,336	1.01	6,438	0.22	장내매매
계		보통주	17,874,736	23.93	17,837,970	23.88	-
		우선주	29,336	1.01	6,438	0.22	-

※ 최대주주와의 관계는 금융회사의 지배구조에 관한 법률 시행령 제3조 제1항에 기재되어 있는 관계를 참고하여 기재하였습니다.

※ 지분율은 보통주, 우선주 각각 별도로 산출하였습니다.

※ 기타 자세한 사항은 2021년 4월 5일자로 공시한 최대주주등 소유주식변동신고서를 참고하시기 바랍니다.

나. 최대주주와 관련된 사항

(1) 최대주주(법인 또는 단체)의 기본정보

명칭	출자자수 (명)	대표이사 (대표조합원)		업무집행자 (업무집행조합원)		최대주주 (최대출자자)	
		성명	지분(%)	성명	지분(%)	성명	지분(%)
삼성전자주식회사	3,868,074	김기남	0.00	-	-	이건희	4.18
		김현석	0.00	-	-	이건희	0.08
		고동진	0.00	-	-	삼성물산	5.01
		-	-	-	-	복지재단	0.08
		-	-	-	-	문화재단	0.03
		-	-	-	-	홍라희	0.91

		-	-	-	-	이재용	0.70
		-	-	-	-	삼성생명	8.51
		-	-	-	-	삼성생명	0.01
		-	-	-	-	삼성생명(특별계정)	0.25
		-	-	-	-	삼성생명(특별계정)	0.08
		-	-	-	-	삼성화재	1.49
		-	-	-	-	김기남	0.00
		-	-	-	-	김현석	0.00
		-	-	-	-	고동진	0.00
		-	-	-	-	한종희	0.00
		-	-	-	-	안규리	0.00
		-	-	-	-	김한조	0.00

- ※ 지분율은 보통주, 우선주 각각 별도로 산출하였습니다.
- ※ 최대주주 성명 : 이건희
- ※ 업무집행자는 대표이사과 동일하여 기재하지 않았습니다.
- ※ 출자자수는 최근 주주명부 폐쇄일인 2021년 3월 31일자 기준 전체 주주의 수로 기재하였습니다.
- ※ 최대주주는 삼성전자주식회사가 2021년 4월 8일자 공시한 최대주주등 소유주식변동신고서를 기준으로 작성하였습니다.
- ※ 상기 최대주주의 주식 소유현황은 2021년 3월 31일자 기준으로 작성되었으며, 기타 자세한 사항은 삼성전자주식회사가 공시한 제53기 1분기보고서를 참고하시기 바랍니다.

(2) 법인 또는 단체의 대표이사, 업무집행자, 최대주주의 변동내역

변동일	대표이사 (대표조합원)		업무집행자 (업무집행조합원)		최대주주 (최대출자자)	
	성명	지분(%)	성명	지분(%)	성명	지분(%)
2019.05.15	김기남	0.00	-	-	-	-
2019.05.22	고동진	0.00	-	-	-	-
2019.05.23	고동진	0.00	-	-	-	-
2019.05.24	고동진	0.00	-	-	-	-

※ 공시대상기간 중 최대주주의 주식소유현황의 지분을 변동은 날짜별 성명 및 지분의 변동내역을 전자공시시스템에 별도 공시하므로 공시자료를 참고하시고, 아울러 삼성전자주식회사의 제53기 1분기보고서를 참고하시기 바랍니다.

(3) 최대주주(법인 또는 단체)의 최근 결산기 재무현황

(단위 : 백만원)

구 분	
법인 또는 단체의 명칭	삼성전자 주식회사
자산총계	229,664,427

부채총계	46,347,703
자본총계	183,316,723
매출액	166,311,191
영업이익	20,518,974
당기순이익	15,615,018

※ 2020년말 별도 재무제표 기준입니다.

※ 기타 자세한 재무현황은 삼성전자주식회사의 제53기 1분기보고서를 참고하시기 바랍니다.

(4) 사업현황 등 회사 경영 안정성에 영향을 미칠 수 있는 주요 내용

최대주주인 삼성전자주식회사는 반도체와 정보통신, 디지털미디어 등을 주업종으로 영위하는 회사로 1969년에 설립되었으며, 현재 한국거래소 유가증권 시장에 상장되어 있습니다.

사업군별로 보면 Set 사업에서는 TV를 비롯하여 모니터, 냉장고, 세탁기 등을 생산·판매하는 CE 부문과 스마트폰 등 HHP, 네트워크시스템, 컴퓨터 등을 생산·판매하는 IM 부문이 있습니다. 부품사업에서는 DRAM, NAND Flash, 모바일AP 등의 제품을 생산·판매하고 있는 반도체 사업과 모바일·TV·모니터·노트북 PC용 등의 OLED 및 TFT-LCD 디스플레이 패널을 생산·판매하고 있는 DP 사업의 DS 부문으로 구성되어 있습니다. 또한 2017년 중 인수한 Harman 부문에서 Headunits, 인포테인먼트, 텔레매틱스, 스피커 등을 생산·판매하고 있습니다.

[부문별 주요 제품]

부문	주요 제품
CE 부문	TV, 모니터, 냉장고, 세탁기, 에어컨 등
IM 부문	HHP, 네트워크시스템, 컴퓨터 등
DS부문	DRAM, NAND Flash, 모바일AP, 스마트폰용 OLED 패널 등
Harman 부문	디지털 콕핏(Digital Cockpit), 텔레매틱스(Telematics), 스피커 등

※ 기타 자세한 내용은 삼성전자주식회사의 제53기 1분기보고서를 참고하시기 바랍니다.

(5) 최대주주의 최대주주(법인 또는 단체)의 개요

성명	주요경력 (최근 5년간)
이건희	삼성전자(주) 회장 (2010년 ~ 2020년) 국제올림픽위원회 명예위원 (2017년 ~ 2020년) 국제올림픽위원회 위원 (1996년 ~ 2017년)

※ 작성기준일 이후인 2021년 4월 29일 삼성전자주식회사의 최대주주(2020년 10월 25일 별세)가 소유하던 주식에 대한 상속으로 인하여 삼성전자주식회사의 최대주주가 삼성생명보험(주)으로 변경되었습니다. 자세한 사항은 전자공시시스템(<http://dart.fss.or.kr>)의 삼성전자주식회사가 2021년 4월 30일자로 공시한 '최대주주변경' 및 '최대주주등소유주식변동신고

서' 내용을 참조하시기 바랍니다.

2. 최대주주 변동현황

당사는 공시대상기간 동안 최대주주의 변동 사항이 없습니다.

최대주주 변동내역

(기준일 : 2021년 03월 31일)

(단위 : 주, %)

변동일	최대주주명	소유주식수	지분율	변동원인	비고
-	-	-	-	-	-

3. 주식의 분포

가. 주식 소유현황

(기준일 : 2020년 12월 31일)

(단위 : 주)

구분	주주명	소유주식수	지분율	비고
5% 이상 주주	삼성전자	17,693,084	23.69	-
	국민연금	9,590,491	12.36	-
우리사주조합		-	-	-

※ 상기 지분율은 최근 주주명부 폐쇄일인 2020년 12월 31일기준 보통주 총발행주식수 기준(74,693,696주)으로 현재 주식소유현황과 차이가 발생할 수 있습니다.

※ 국민연금은 2021년 3월 31일 기준으로 당사의 보통주 7,966,355주(10.67%)를 보유하고 있음을 2021년 4월6일 에 공시하였습니다.

나. 소액주주현황

소액주주현황

(기준일 : 2020년 12월 31일)

(단위 : 주)

구분	주주			소유주식			비고
	소액 주주수	전체 주주수	비율 (%)	소액 주식수	총발행 주식수	비율 (%)	
소액주주	145,756	145,767	100.00	47,714,478	74,693,696	63.89	발행주식 총수의 100분의 1에 미달하는 주식을 보유한 주주

※ 상기 지분율은 최근 주주명부 폐쇄일인 2020년 12월 31일기준 보통주 총발행주식수 기준(74,693,696주)으로 현재 주식소유현황과 차이가 발생할 수 있습니다.

4. 주식사무

정관상 신주인수권의 내용	제 10 조 (신주의 인수권) 1. 본 회사가 발행할 신주의 주주인수에 관하여는 제7조 제6항에서 정하는 바에 따라 그 소유주식수에 비례하여 신주를 배정하며, 주주가 신주
---------------	--

	<p>인수권을 포기 또는 상실하거나 신주배정시 단수주가 발생하였을 경우에는 이사회 또는 이사회로부터 위임받은 위원회의 결의에 따라 이를 처리한다.</p> <p>2. 제1항의 규정에도 불구하고 다음 각호의 경우에는 주주외의 자에게 신주를 배정할 수 있다.</p> <p>가. 자본시장과 금융투자업에 관한 법률 등 관계법령에 의하여 이사회의 결의로 신주를 모집하거나 인수인에게 인수하게 하는 경우</p> <p>나. 자본시장과 금융투자업에 관한 법률 등 관계법령에 의하여 이사회의 결의로 우리사주 조합원에게 신주를 우선배정하는 경우</p> <p>다. 자본시장과 금융투자업에 관한 법률 등 관계법령에 의하여 이사회의 결의로 주식예탁증서(DR) 발행에 따라 신주를 발행하는 경우</p> <p>라. 제10조의 3에 의하여 일반공모증자 방식으로 신주를 발행하는 경우</p> <p>마. 제10조의 4에 의하여 주식매수선택권의 행사로 인하여 신주를 발행하는 경우</p> <p>는</p> <p>경우</p> <p>바. 긴급한 자금의 조달을 위하여 국내외 금융기관 또는 기술도입을 필요로 그 제휴회사에게 이사회 결의로 회사의 보통주식 또는 우선주식을 발행</p> <p>주식총수의 100분의 30을 초과하지 않는 범위내에서 신주를 발행하는 경우</p> <p>다만, 이 경우 신주의 발행가격은 자본시장과 금융투자업에 관한 법률 등 관계법령에서 정하는 가격 이상으로 한다.</p>		
결산일	12월 31일	정기주주총회	매 사업연도 종료후 3월 이내
주주명부폐쇄시기	매년 1월 1일부터 1월 31일까지		
주권의 종류	-		
명의개서대리인	취급소 : 서울 영등포구 여의나루로 4길 23		
	대리인 : 한국예탁결제원(Tel. 02-3774-3000)		
주주의 특전	없음	공고계재신문	매일경제신문

※ '주식·사채 등의 전자등록에 관한 법률'에 따라 주권 및 신주인수권증서에 표시 되어야 할 권리가 의무적으로 전자등록됨에 따라 '주권의 종류'를 기재하지 않음.

5. 주가 및 주식거래실적

(단위 : 원,주)

종류			'21.3월	'21.2월	'21.1월	'20.12월	'20.11월	'20.10월
보통주	주가	최고	202,000	209,500	217,000	178,000	158,500	143,000
		최저	181,000	188,500	176,000	161,000	134,000	133,500
		평균	190,477	201,028	200,300	166,262	146,738	139,816
	거래량	최고(일)	1,104,639	767,653	2,946,385	1,167,680	1,730,367	670,049
		최저(일)	292,106	402,028	547,982	353,246	251,131	269,936
		월간	11,011,768	10,195,792	22,004,024	14,205,280	14,265,241	7,815,493
우선주	주가	최고	118,000	139,000	154,500	92,100	70,900	63,200
		최저	102,000	113,000	92,600	72,500	60,400	60,200
		평균	112,727	126,472	117,115	81,495	65,214	62,053
	거래량	최고(일)	46,696	159,488	266,844	134,635	99,135	66,435
		최저(일)	10,468	38,725	36,546	29,730	7,244	8,388

		월간	479,773	1,112,730	2,605,365	1,213,221	715,772	352,620
--	--	----	---------	-----------	-----------	-----------	---------	---------

VIII. 임원 및 직원 등에 관한 사항

1. 임원 및 직원 등의 현황

가. 등기임원 현황

(기준일 : 2021년 03월 31일)

(단위 : 주)

성명	성별	출생년월	직위	등기임원 여부	상근 여부	담당 업무	주요경력	소유주식수		최대주주와의 관계	재직기간	임기 만료일
								의결권 있는 주식	의결권 없는 주식			
경계현	남	1963.03	사장	등기임원	상근	경영전반 총괄 경영위원회 위원장	삼성전자 메모리 Solution 개발실장 서울대 제어계측공학 박사	6,000	-	최대주주 계열회사의 임원 (발행회사의 임원/대표이사)	13개월	2023.03.18
강봉용	남	1964.01	부사장	등기임원	상근	경영지원업무 총괄 경영위원회 위원	삼성전자 DS 경영지원실장 고려대 경영학 학사	1,000	-	최대주주 계열회사의 임원 (발행회사의 임원)	13개월	2023.03.18
김두영	남	1966.12	부사장	등기임원	상근	컴퓨터사업부 총괄 경영위원회 위원	삼성전기 컴퓨터제조팀장 건국대 전자공학 학사	700	-	최대주주 계열회사의 임원 (발행회사의 임원)	1개월	2024.03.17
김용근	남	1954.07	사외이사	등기임원	비상근	이사회 의장 경영전반 업무 감사위원회 위원 내부거래위원회 위원 보상위원회 위원장 사외이사후보 추천위원회 위원	법무법인(유한) 바른 변호사 서울행정법원 법원장 서울대학교 법학 학사	-	-	최대주주 계열회사의 사외이 사 (발행회사의 사외이사)	37개월	2024.03.17
유지범	남	1959.09	사외이사	등기임원	비상근	경영전반 업무 내부거래위원회 위원 보상위원회 위원 사외이사후보 추천위원회 위원 장	성균관대 신소재공학부 교수 미국 스탠포드대 전자재료학 박사	-	-	최대주주 계열회사의 사외이 사 (발행회사의 사외이사)	49개월	2023.03.18
김준경	남	1956.04	사외이사	등기임원	비상근	경영전반 업무 감사위원회 위원 내부거래위원회 위원장 보상위원회 위원 사외이사후보 추천위원회 위원	KDI 국제정책대학원 교수 제14대 한국개발연구원(KDI) 원장 미국 UC San Diego 경제학 박사	-	-	최대주주 계열회사의 사외이 사 (발행회사의 사외이사)	13개월	2023.03.18
여윤경	여	1968.11	사외이사	등기임원	비상근	경영전반 업무 감사위원회 위원장 보상위원회 위원 사외이사후보 추천위원회 위원	이화여대 경영대학 재무전공 교수 미국 오하이오주립대 개인재무학 박 사	50	-	최대주주 계열회사의 사외이 사 (발행회사의 사외이사)	13개월	2023.03.18

※ 등기임원의 소유주식수 및 재직기간은 2021년 3월 31일 기준이며, 이후 변동 현황은 전자공시시스템(<http://dart.fss.or.kr>)의 '임원·주요주주 특정증권 등 소유상황보고서'를 참조하시기 바랍니다.

※ 최대주주와의 관계는 금융회사의 지배구조에 관한 법률 시행령 제3조 제1항에 기재되어 있는 관계를 참고하여 기재하였습니다.

나. 타회사 임원 겸직 현황

겸직자		겸직회사			
성명	직위	회사명	직위	선임시기	지분보유
유지범	사외이사	엘엠에스	사외이사	2020.03.27	-

※ 유지범 사외이사는 2020년 3월 27일 엘엠에스의 주주총회를 통해 재선임 되었습니다.
(임기 2020.03.27~2023.03.27)

다. 미등기임원

(기준일 : 2021년 03월 31일)

(단위 : 주)

성명	성별	출생년월	직위	등기임원 여부	상근 여부	담당 업무	주요경력	소유주식수		최대주주와의 관계	재직기간 (최초선임일)	임기 만료일
								의결권 있는 주식	의결권 없는 주식			
안정수	남	1964.01	부사장	미등기임원	상근	글로벌제조센터장	삼성전자 인프라기술센터장 고려대 전기공학 학사	-	-	최대주주 계열회사의 임 원 (발행회사의 임원)	'20.12.04	-
김상남	남	1968.01	전무	미등기임원	상근	모듈제조팀장 겸) 기관제조팀장	컴포넌트제조팀장 서울대 금속공학 석사	-	-	최대주주 계열회사의 임 원 (발행회사의 임원)	'15.12.04	-
김시문	남	1967.04	전무	미등기임원	상근	마케팅팀장	영업담당 인하대 기계공학	-	-	최대주주 계열회사의 임 원 (발행회사의 임원)	'13.12.05	-
김원택	남	1969.11	전무	미등기임원	상근	영업팀장	구매팀장 와세다대 MBA 석사	-	-	최대주주 계열회사의 임 원 (발행회사의 임원)	'14.12.04	-
김응수	남	1968.03	전무	미등기임원	상근	기관사업부장	기관제조팀장 부산대 MBA 석사	-	-	최대주주 계열회사의 임 원 (발행회사의 임원)	'15.12.04	-
삼익찬	남	1968.06	전무	미등기임원	상근	모듈개발팀장	모듈제조팀장 KAIST 기계공학 박사	300	-	최대주주 계열회사의 임 원 (발행회사의 임원)	'11.12.13	-
이무영	남	1967.01	전무	미등기임원	상근	중앙연구소 직할 담당임원	중앙연구소 직할 담당임원 서울대 공업화학 박사	-	-	최대주주 계열회사의 임 원 (발행회사의 임원)	'20.07.01	-
이시우	남	1969.08	전무	미등기임원	상근	중앙연구소장	National Energy Technology Lab. Team Leader 한국과학기술원 재료공학 박사	-	-	최대주주 계열회사의 임 원 (발행회사의 임원)	'20.12.01	-
이운경	남	1965.01	전무	미등기임원	상근	제조혁신팀장	컴포넌트설비선진화TF장 KAIST 화학 석사	-	-	최대주주 계열회사의 임 원 (발행회사의 임원)	'20.04.06	-
이태근	남	1970.10	전무	미등기임원	상근	모듈사업부장	기관사업부장 한양대 재료공학 석사	490	-	최대주주 계열회사의 임 원 (발행회사의 임원)	'11.12.13	-
장정환	남	1967.12	전무	미등기임원	상근	법무팀장	삼성디스플레이 법무팀장 Univ. of Southern California 법학 석사	-	-	최대주주 계열회사의 임 원 (발행회사의 임원)	'20.12.04	-
조강홍	남	1964.02	전무	미등기임원	상근	품질보증실장	삼성전자 TSP총괄 품질팀장 충남대 물리학 학사	-	-	최대주주 계열회사의 임 원 (발행회사의 임원)	'20.12.04	-

조국환	남	1964.06	전무	미등기임원	상근	전략마케팅실장	마케팅팀장 명지대 전자공학	-	-	최대주주 계열회사의 임원 (발행회사의 임원)	'17.05.15	-
최재열	남	1970.04	전무	미등기임원	상근	MLCC개발팀장	컴포넌트CSE팀장 연세대 세라믹공학 석사	99	-	최대주주 계열회사의 임원 (발행회사의 임원)	'15.12.04	-
곽준호	남	1972.01	상무	미등기임원	상근	영업1그룹장	영업1팀장 서강대 영어영문학 학사	50	-	최대주주 계열회사의 임원 (발행회사의 임원)	'20.12.04	-
김동진	남	1971.08	상무	미등기임원	상근	렌즈제조기술그룹장	금형기술그룹장 한양대 기계설계공학 박사	-	-	최대주주 계열회사의 임원 (발행회사의 임원)	'20.12.04	-
김상혁	남	1967.07	상무	미등기임원	상근	컴포넌트품질팀장	컴포넌트품질팀장 포항공대 재료공학 박사	-	-	최대주주 계열회사의 임원 (발행회사의 임원)	'12.12.07	-
김성민	남	1970.08	상무	미등기임원	상근	안전환경팀장	안전환경연구소 유틸리티팀장 서울산업대 산업안전공학 석사	-	-	최대주주 계열회사의 임원 (발행회사의 임원)	'20.12.04	-
김성훈	남	1975.10	상무	미등기임원	상근	MLCC제품개발1그룹장	BGA공정기술그룹 수석 동북대 물리공학 박사	-	-	최대주주 계열회사의 임원 (발행회사의 임원)	'20.12.04	-
김종환	남	1973.10	상무	미등기임원	상근	MLCC개발팀 담당임원	MLCC개발1팀장 성균관대 신소재공학 석사	72	-	최대주주 계열회사의 임원 (발행회사의 임원)	'18.12.06	-
김대영	여	1973.10	상무	미등기임원	상근	기획팀장	경영기획그룹장 전북대 산업공학 학사	-	-	최대주주 계열회사의 임원 (발행회사의 임원)	'20.12.04	-
김한	남	1970.05	상무	미등기임원	상근	CAE팀장	기반기술팀장 영남대 전자공학 박사	1	-	최대주주 계열회사의 임원 (발행회사의 임원)	'17.11.16	-
김현우	남	1973.07	상무	미등기임원	상근	BGA개발1그룹장	MLCC제품개발1그룹장 경북대 무기재료공학 석사	-	-	최대주주 계열회사의 임원 (발행회사의 임원)	'20.12.04	-
김홍진	남	1969.10	상무	미등기임원	상근	지원팀장	경영지원그룹장 성균관대 회계학	100	-	최대주주 계열회사의 임원 (발행회사의 임원)	'17.11.16	-
김희열	남	1970.03	상무	미등기임원	상근	영업3그룹장	일본판매법인장 한국외국어대 일본어학	-	-	최대주주 계열회사의 임원 (발행회사의 임원)	'18.12.06	-
남효승	남	1970.02	상무	미등기임원	상근	기판제조기술팀장	BGA팀장 서울대 금속공학 박사	-	-	최대주주 계열회사의 임원 (발행회사의 임원)	'18.12.06	-
박래순	남	1969.05	상무	미등기임원	상근	인사지원그룹장	중국삼성전략협력실 부장 북경대 MBA 석사	-	-	최대주주 계열회사의 임원 (발행회사의 임원)	'20.01.21	-
박봉수	남	1969.04	상무	미등기임원	상근	인사팀장	컴포넌트부산지원팀장 한양대 교육학 석사	-	-	최대주주 계열회사의 임원 (발행회사의 임원)	'14.12.04	-

박선규	남	1973.05	상무	미등기임원	상근	DX추진팀장	A.T. Kearney Consulting 파트너 HELSINKI SCH OF ECONOMICS & BUSINESS ADMINISTRATION MBA 석사	-	-	최대주주 계열회사의 임 원 (발행회사의 임원)	'20.12.01	-
박선철	남	1970.03	상무	미등기임원	상근	친진생산법인장	컴포넌트GOC그룹장 서울대 화학 석사	889	-	최대주주 계열회사의 임 원 (발행회사의 임원)	'17.11.16	-
박정규	남	1972.02	상무	미등기임원	상근	유럽판매법인장	전장영업그룹장 광운대 제어계측공학	-	-	최대주주 계열회사의 임 원 (발행회사의 임원)	'20.01.21	-
박희철	남	1967.06	상무	미등기임원	상근	중화판매법인장	영업2팀장 명지대 중어중문학 석사	-	-	최대주주 계열회사의 임 원 (발행회사의 임원)	'17.05.15	-
배광욱	남	1966.05	상무	미등기임원	상근	상품기획팀장	기획팀장 KAIST MBA 석사	-	-	최대주주 계열회사의 임 원 (발행회사의 임원)	'13.12.05	-
서경현	남	1970.05	상무	미등기임원	상근	정보보호그룹장	상성전자 정보보호센터 담당부장 광운대 수학	-	-	최대주주 계열회사의 임 원 (발행회사의 임원)	'19.12.30	-
서정욱	남	1972.10	상무	미등기임원	상근	전자소자팀장	전자소자제조팀장 연세대 화학 박사	-	-	최대주주 계열회사의 임 원 (발행회사의 임원)	'20.12.04	-
서태준	남	1965.05	상무	미등기임원	상근	상생협력팀장	모듈제조팀장 성균관대 시스템공학 석사	-	-	최대주주 계열회사의 임 원 (발행회사의 임원)	'13.12.05	-
손성도	남	1967.01	상무	미등기임원	상근	미주판매법인장	유럽판매법인장 Purdue Univ. 경영학 석사	-	-	최대주주 계열회사의 임 원 (발행회사의 임원)	'15.12.04	-
안병기	남	1972.08	상무	미등기임원	상근	모듈개발팀 담당임원	카메라모듈선형개발그룹장 연세대 신소재공학 박사	-	-	최대주주 계열회사의 임 원 (발행회사의 임원)	'20.01.21	-
오정열	남	1971.07	상무	미등기임원	상근	기관개발팀장	FCB팀장 한양대 신소재공학 석사	-	-	최대주주 계열회사의 임 원 (발행회사의 임원)	'20.01.21	-
유달현	남	1971.09	상무	미등기임원	상근	도금&열처리기술그룹장	기관설비팀장 한양대 기계공학 박사	-	-	최대주주 계열회사의 임 원 (발행회사의 임원)	'17.11.16	-
이근목	남	1971.08	상무	미등기임원	상근	재경팀장	경리그룹장 성균관대 무역학	500	-	최대주주 계열회사의 임 원 (발행회사의 임원)	'20.01.21	-
이동훈	남	1971.01	상무	미등기임원	상근	제조혁신팀장	제조혁신팀장 한양대 기계설계공학 석사	-	-	최대주주 계열회사의 임 원 (발행회사의 임원)	'18.12.06	-
이병화	남	1969.10	상무	미등기임원	상근	필리핀 전자소자팀장	전자소자팀장 Imperial Coll. Of Science And Tech 기계공 학 박사	-	-	최대주주 계열회사의 임 원 (발행회사의 임원)	'13.12.05	-
이선규	남	1968.04	상무	미등기임원	상근	영업2그룹장	영업3팀장 연세대 경제학 석사	-	-	최대주주 계열회사의 임 원 (발행회사의 임원)	'12.12.07	-

이재연	남	1974.02	상무	미등기임원	상근	CS팀장	컴포넌트양산QA그룹장 포항공대 신소재공학 박사	100	-	최대주주 계열회사의 임원 (발행회사의 임원)	'20.01.21	-
이정원	여	1970.04	상무	미등기임원	상근	요소기술개발팀장	기술기획팀장 North Carolina State Univ. 재료공학 박사	-	-	최대주주 계열회사의 임원 (발행회사의 임원)	'18.12.06	-
이홍은	남	1977.09	상무	미등기임원	상근	미주판매법인 담당임원	MLCC개발1팀장 서울대 재료공학 박사	-	-	최대주주 계열회사의 임원 (발행회사의 임원)	'20.12.04	-
이항복	남	1969.03	상무	미등기임원	상근	IP법무그룹장	법무팀장 Syracuse Univ. 법학 박사	-	-	최대주주 계열회사의 임원 (발행회사의 임원)	'20.01.21	-
임승용	남	1968.07	상무	미등기임원	상근	베트남생산법인장	대국생산법인장 건국대 전기공학	1,568	-	최대주주 계열회사의 임원 (발행회사의 임원)	'14.12.04	-
장준근	남	1973.03	상무	미등기임원	상근	컴포넌트설비개발그룹장	컴포넌트설비팀장 서울대 기계항공공학 박사	-	-	최대주주 계열회사의 임원 (발행회사의 임원)	'20.12.04	-
정대영	남	1966.09	상무	미등기임원	상근	모듈개발팀 담당임원	통신모듈팀장 한양대 전자통신공학	-	-	최대주주 계열회사의 임원 (발행회사의 임원)	'12.12.07	-
정성원	남	1970.08	상무	미등기임원	상근	감사팀장	컴포넌트품질혁신2팀장 영남대 통계학	-	-	최대주주 계열회사의 임원 (발행회사의 임원)	'14.12.04	-
정해석	남	1974.02	상무	미등기임원	상근	MLCC개발팀 담당임원	MLCC개발3팀장 연세대 재료공학 박사	80	-	최대주주 계열회사의 임원 (발행회사의 임원)	'18.12.06	-
조정균	남	1974.11	상무	미등기임원	상근	모듈제조기술팀장	카메라모듈개발팀장 서울대 전기공학 석사	-	-	최대주주 계열회사의 임원 (발행회사의 임원)	'17.11.16	-
조항규	남	1969.05	상무	미등기임원	상근	MLCC제조기술팀장	컴포넌트산업전장팀장 한양대 화학공학 박사	-	-	최대주주 계열회사의 임원 (발행회사의 임원)	'17.05.15	-
진연식	남	1969.03	상무	미등기임원	상근	컴포넌트제조팀장	MLCC개발2팀장 포항공대 재료금속공학 석사	-	-	최대주주 계열회사의 임원 (발행회사의 임원)	'13.12.05	-
최장학	남	1974.07	상무	미등기임원	상근	선형제품개발팀장	컴포넌트선형개발팀장 고려대 신소재공학 박사	-	-	최대주주 계열회사의 임원 (발행회사의 임원)	'20.01.21	-
추철호	남	1966.10	상무	미등기임원	상근	설비개발팀장	글로벌기술센터장 충남대 기술경영 석사	-	-	최대주주 계열회사의 임원 (발행회사의 임원)	'17.11.16	-
허영식	남	1969.06	상무	미등기임원	상근	기술기획그룹장	S1 TF장 Georgia Inst. of Tech. 전기공학 박사	-	-	최대주주 계열회사의 임원 (발행회사의 임원)	'18.12.06	-
홍정오	남	1969.02	상무	미등기임원	상근	필리핀생산법인장	전자소자제조팀장 서울대 무기재료공학 박사	-	-	최대주주 계열회사의 임원 (발행회사의 임원)	'18.12.06	-

※ 미등기임원 보유주식수는 2021년 3월 31일 기준이며, 이후 변동 현황은 전자공시시스템 (<http://dart.fss.or.kr>)의 '임원·주요주주 특정증권 등 소유상황보고서'를 참조하시기 바랍니다.

※ 최대주주와의 관계는 금융회사의 지배구조에 관한 법률 시행령 제3조 제1항에 기재되어 있는 관계를 참고하여 기재하였습니다.

※ 미등기임원의 타회사 임직원 겸직 현황은 없습니다.

라. 미등기 임원의 변동

작성기준일 이후 제출일 현재까지 변동된 미등기 임원은 없습니다.

마. 직원 등의 현황

(기준일 : 2021년 03월 31일)

(단위 : 백만원)

직원								소속 외 근로자			비고		
사업부문	성별	직원 수					평 균 근속연수	연간급여 총액	1인평균 급여액	남		여	계
		기간의 정함이 없는 근로자		기간제 근로자		합 계							
		전체	(단시간 근로자)	전체	(단시간 근로자)								
컴포넌트	남	2,726	-	22	-	2,748	11	-	-	875	631	1,506	-
컴포넌트	여	944	16	7	-	951	10	-	-				-
모듈	남	870	-	-	-	870	14	-	-				-
모듈	여	253	2	-	-	253	12	-	-				-
기판	남	1,943	-	89	-	2,032	14	-	-				-
기판	여	437	-	31	-	468	12	-	-				-
기타	남	3,287	-	5	-	3,292	16	-	-				-
기타	여	1,093	10	11	-	1,104	12	-	-				-
성별 총계	남	8,826	-	116	-	8,942	14	211,845	24				-
성별 총계	여	2,727	28	49	-	2,776	11	49,255	18				-
합 계		11,553	28	165	-	11,718	13	261,100	22	-			

※ 상기 직원수는 국내(별도) 기준이며 등기임원(사내이사 3명, 사외이사 4명) 제외 기준입니다.

※ 연간 급여총액 및 1인 평균급여액은 소득세법 제20조에 따라 관할 세무서에 제출하는 근로소득지급명세서의 근로소득공제 반영전 근로소득 기준입니다.

※ 미등기임원 및 2년 초과 기간제 근로자는 기간의 정함이 없는 근로자로 반영하였습니다.

※ 1인 평균 급여액은 2021년 평균 재직자 11,655명 (남 8,873명, 여 2,782명) 기준으로 산출하였습니다.

바. 미등기임원 보수 현황

(기준일 : 2021년 03월 31일)

(단위 : 백만원)

구 분	인원수	연간급여 총액	1인평균 급여액	비고
미등기임원	54	6,839	127	-

※ 인원수와 급여액은 기업공시서식 작성지침에 따라 작성일 기준 재임중인 미등기 임원을 대상으로 산정하였으며, 소득세법 제20조에 의거 관할 세무서에 제출하는 근로소득지급명세서상 근로소득 발생자에 한해 기재하였습니다.

※ '임원의 현황' 미등기임원 중 해외 주재원 등 국내에서 근로소득이 발생하지 않아 상기 현황에 포함되지 않은 임원은 6명입니다.

※ 1인 평균 급여액은 연간급여 총액을 인원수로 나누어 산출하였습니다.

2. 임원의 보수 등

가. 이사·감사 전체의 보수현황 등

<이사·감사 전체의 보수현황>

(1) 주주총회 승인금액

(단위 : 백만원)

구분	인원수	주주총회 승인금액	비고
등기이사	7	7,000	사내이사 3명, 사외이사 4명

※ 주주총회 승인금액은 상법 제388조에 따른 이사보수 한도액으로, 사외이사에 대한 보수와 사내이사에 대한 급여 및 상여(성과와 연동되는 인센티브 등), 사내이사가 퇴직할 경우 지급될 퇴직금 등이 포함되어 있습니다. 이에 따라 실제 지급되는 보수총액은 회사의 성과에 대한 내부평가와 해당년도 퇴임한 이사의 유무에 따라 크게 변동될 수 있으며, 이에 대한 가정을 포함하여 한도를 책정하고 있습니다.

※ 2021년 이사보수 한도는 2021년 3월 17일 정기 주주총회에서 7,000백만원으로 승인되었습니다.

※ 인원수는 주주총회 승인일 기준입니다.

(2) 보수지급금액

(단위 : 백만원)

인원수	보수총액	1인당 평균보수액	비고
8	907	114	-

※ 인원수 및 보수총액은 당기중 퇴임한 등기이사, 사외이사, 감사위원회 위원을 포함하여 기재하였습니다.

(3) 유형별 보수지급금액

(단위 : 백만원)

구분	인원수	보수총액	1인당 평균보수액	비고
등기이사 (사외이사, 감사위원회 위원 제외)	4	813	203	-

사외이사 (감사위원회 위원 제외)	1	20	20	-
감사위원회 위원	3	74	25	-
감사	-	-	-	-

※ 보수총액은 자본시장과 금융투자업에 관한 법률 제159조, 동법 시행령 제168조에 따라 당해 사업연도에 재임 또는 퇴임한 등기이사, 사외이사, 감사위원회 위원이 등기임원 자격으로 지급받은 소득세법상의 소득 금액입니다.

※ 1인당 평균 보수액은 보수총액을 인원수로 나누어 산출 하였습니다.

(4) 보수지급기준

- 당사의 등기이사(사내이사 3명, 사외이사 4명) 보수 지급 기준은 정관 제32조에 의거하여 이사의 보수한도를 주주총회 결의로 정하고 있으며, 주주총회에서 승인된 보수한도 범위내에서 해당 직급, 담당업무 등을 감안하여 이사회에서 정한 기준에 따라 집행하고 있습니다.

구분	보수 지급기준
등기이사 (사외이사, 감사위원회 위원 제외)	<ul style="list-style-type: none"> · 급여 : 임원처우규정(이사회 결의)에 따라 직급, 위임업무의 성격, 수행결과 등을 고려하여 보수를 결정 · 설·추석상여 : 각 월급여 100% 지급 · 목표인센티브 : 부서별 목표 달성도에 따라 대표이사가 결정하며, 월급여의 0~200%내에서 연 2회 분할 지급 (조직별 성과에 따라 가감지급) · 성과인센티브 : 회사손익목표 초과시 이익의 20%를 재원으로 대표이사가 결정하며, 기준연봉의 0~50%내에서 연 1회 지급 (개인별 성과에 따라 가감지급) · 장기성과인센티브 : ROE, 주당수익률, 세전이익률 등을 평가하여 3년 평균연봉을 기초로 주주총회에서 정한 이사보수한도 내에서 산정하여 3년간 분할지급 · 복리후생 : 임원 처우규정(이사회 결의)에 따라 임원 의료지원·건강검진, 단체상해보험 등의 처우를 제공
사외이사 (감사위원회 위원 제외)	<ul style="list-style-type: none"> · 급여 : 사외이사 처우규정에 따라 위임업무의 성격 등을 고려하여 보수를 결정 · 복리후생 : 사외이사 처우규정에 따라 의료지원·건강검진, 단체상해보험 등의 처우를 제공
감사위원회 위원	<ul style="list-style-type: none"> · 급여 : 사외이사 처우규정에 따라 위임업무의 성격 등을 고려하여 보수를 결정 · 복리후생 : 사외이사 처우규정에 따라 의료지원·건강검진, 단체상해보험 등의 처우를 제공

※ 당사는 사외이사(감사위원회 위원 포함)의 위임업무 수행을 평가하여 그 결과를 반영한 상여를 지급하고 있지 않습니다.

<보수지급금액 5억원 이상인 이사·감사의 개인별 보수현황>

1. 개인별 보수지급금액

(단위 : 백만원)

이름	직위	보수총액	보수총액에 포함되지 않는 보수
-	-	-	-

※ 자본시장과 금융투자업에 관한 법률 제159조 제2항 및 제160조에 따라 사업/반기보고서에 공시할 예정입니다.

2. 산정기준 및 방법

※ 자본시장과 금융투자업에 관한 법률 제159조 제2항 및 제160조에 따라 사업/반기보고서에 공시할 예정입니다.

나. 주식매수선택권의 부여 및 행사현황 등

(1) 이사·감사에게 부여한 주식매수선택권

(단위 : 원)

구분	인원수	주식매수선택권의 공정가치 총액	비고
등기이사	4	-	-
사외이사	1	-	-
감사위원회 위원 또는 감사	3	-	-
계	8	-	-

※ 인원수는 2021년 3월 31일 기준이며 당기중 퇴임한 등기이사, 사외이사, 감사위원회 위원을 포함하여 기재하였습니다.

※ 사내이사, 사외이사(감사위원회 위원 포함)에게 부여한 주식매수 선택권은 없으며 당기중 주식매수선택권 관련하여 계상된 비용은 없습니다.

(2) 주식매수선택권 행사 현황

(기준일 : 2021년 03월 31일)

(단위 : 원, 주)

부여 받은자	관계	부여일	부여방법	주식의 종류	최초 부여 수량	당기변동수량		총변동수량		기말 미행사수 량	행사기간	행사 가격
						행사	취소	행사	취소			
-	-	-	-	-	-	-	-	-	-	-	-	-

※ 당기 중 주식매수선택권 행사 현황은 없습니다.

IX. 계열회사 등에 관한 사항

1. 계열회사의 현황

당사는 독점규제 및 공정거래에 관한 법률상 삼성그룹에 속한 계열회사로서 2021년 1분기말 현재 삼성그룹에는 59개의 국내 계열회사가 있습니다. 이 중 상장사는 당사를 포함하여 총 16개사이며 비상장사는 43개사입니다.

(1) 기업집단의 개요

- ① 기업집단의 명칭 : 삼성
- ② 기업집단의 동일인 : 이 재 용

(2) 기업집단에 소속된 회사

(기준일 : 2021년 3월 31일)

구 분	회사수	회사명	법인등록번호
상장사	16	삼성물산(주)	1101110015762
		삼성바이오로직스(주)	1201110566317
		삼성생명보험(주)	1101110005953
		삼성에스디아이(주)	1101110394174
		삼성에스디에스(주)	1101110398556
		삼성엔지니어링(주)	1101110240509
		삼성전기(주)	1301110001626
		삼성전자(주)	1301110006246
		삼성중공업(주)	1101110168595
		삼성증권(주)	1101110335649
		삼성카드(주)	1101110346901
		삼성화재해상보험(주)	1101110005078
		(주)멀티캠퍼스	1101111960792
		(주)에스원	1101110221939
		(주)제일기획	1101110139017
		(주)호텔신라	1101110145519
비상장사	43	삼성디스플레이(주)	1345110187812
		삼성메디슨(주)	1346110001036
		삼성바이오에피스(주)	1201110601501
		삼성벤처투자(주)	1101111785538
		삼성생명서비스손해사정(주)	1101111855414
		삼성선물(주)	1101110894520
		삼성액티브자산운용(주)	1101116277382
		삼성에스알에이자산운용(주)	1101115004322

		삼성웰스토리(주)	1101115282077
		삼성자산운용(주)	1701110139833
		삼성전자로지텍(주)	1301110046797
		삼성전자서비스(주)	1301110049139
		삼성전자서비스씨에스(주)	1358110352541
		삼성전자판매(주)	1801110210300
		삼성카드고객서비스(주)	1101115291656
		삼성코닝어드밴스드글라스(유)	1648140003466
		삼성헤지자산운용(주)	1101116277390
		삼성화재서비스손해사정(주)	1101111237703
		삼성화재애니카손해사정(주)	1101111595680
		세메스(주)	1615110011795
		수원삼성축구단(주)	1358110160126
		스테코(주)	1647110003490
		신라스테이(주)	1101115433927
		에스디플렉스(주)	1760110039005
		에스비티엠(주)	1101116536556
		에스원씨알엠(주)	1358110190199
		에스유머티리얼스(주)	1648110061337
		에스코어(주)	1101113681031
		에스티엠(주)	2301110176840
		에이치디씨신라면세점(주)	1101115722916
		오픈핸즈(주)	1311110266146
		제일패션리테일(주)	1101114736934
		(주)미라콤아이앤씨	1101111617533
		(주)삼성경제연구소	1101110766670
		(주)삼성라이온즈	1701110015786
		(주)삼성생명금융서비스보험대리점	1101115714533
		(주)삼성화재금융서비스보험대리점	1101116002424
		(주)삼우종합건축사사무소	1101115494151
		(주)서울레이크사이드	1101110504070
		(주)시큐아이	1101111912503
		(주)씨브이네트	1101111931686
		(주)하만인터내셔널코리아	1101113145673
		(주)휴먼티에스에스	1101114272706
計	59		

2. 관계기업 및 자회사의 지분현황

□ 국내법인

(기준일 : 2021년 3월 31일, 보통주 기준)

(단위 : %)

피출자회사 출자회사	삼성물산(주)	삼성 바이오 로직스(주)	삼성 생명보험(주)	삼성 에스디아이(주)	삼성 에스디에스(주)	삼성 엔지니어링(주)	삼성전기(주)	삼성전자(주)	삼성 중공업(주)	삼성증권(주)
삼성물산(주)		43.4	19.3		17.1	7.0		5.0	0.1	
삼성바이오로직스(주)										
삼성생명보험(주)	0.1	0.1		0.1	0.1	0.1	0.2	8.8	3.1	29.6
삼성에스디아이(주)						11.7			0.4	
삼성에스디에스(주)										
삼성전기(주)									2.2	
삼성전자(주)		31.5		19.6	22.6		23.7		16.0	
삼성중공업(주)										
삼성증권(주)										
삼성카드(주)										
삼성화재해상보험(주)						0.2		1.5		
(주)에스원										
(주)제일기획									0.1	
(주)호텔신라										
삼성디스플레이(주)										
삼성자산운용(주)										
삼성전자서비스(주)										
(주)미래콤아이앤씨										
(주)삼성경제연구소										
Harman International Industries, Inc.										
計	0.1	75.0	19.3	19.7	39.7	19.0	23.9	15.3	21.9	29.6

피출자회사 출자회사	삼성카드(주)	삼성화재 해상보험(주)	(주)멀티 캠퍼스	(주)에스원	(주)제일기획	(주)호텔신라	삼성 디스플레이(주)	삼성 메디슨(주)	삼성바이오 에피스(주)	삼성벤처 투자(주)
삼성물산(주)										16.7
삼성바이오로직스(주)									50.0	
삼성생명보험(주)	71.9	15.0	0.0	5.4	0.3	7.5				
삼성에스디아이(주)				11.0		0.1	15.2			16.3
삼성에스디에스(주)			47.2							
삼성전기(주)										17.0
삼성전자(주)					25.2	5.1	84.8	68.5		16.3
삼성중공업(주)										17.0
삼성증권(주)				1.3		3.1				16.7
삼성카드(주)				1.9	3.0	1.3				
삼성화재해상보험(주)				1.0						
(주)에스원										
(주)제일기획										
(주)호텔신라										
삼성디스플레이(주)										
삼성자산운용(주)										
삼성전자서비스(주)										
(주)미래콤아이앤씨										
(주)삼성경제연구소			15.2							
Harman International Industries, Inc.										
計	71.9	15.0	62.4	20.6	28.6	17.1	100.0	68.5	50.0	100.0

피출자회사 출자회사	삼성생명 서비스 손해사경(주)	삼성선물(주)	삼성액티브 자산운용(주)	삼성 에스알에이 자산운용(주)	삼성 웰스토리(주)	삼성 자산운용(주)	삼성전자 로지텍(주)	삼성전자 서비스(주)	삼성전자 서비스 씨에스(주)	삼성전자 판매(주)

삼성물산(주)					100.0					
삼성바이오로직스(주)										
삼성생명보험(주)	99.8			100.0		100.0				
삼성에스디아이(주)										
삼성에스디에스(주)										
삼성전기(주)										
삼성전자(주)							100.0	99.3		100.0
삼성중공업(주)										
삼성증권(주)		100.0								
삼성카드(주)										
삼성화재해상보험(주)										
(주)에스원										
(주)제일기획										
(주)호텔신라										
삼성디스플레이(주)										
삼성자산운용(주)			100.0							
삼성전자서비스(주)									100.0	
(주)미라콤아이앤씨										
(주)삼성경제연구소										
Harman International Industries, Inc.										
計	99.8	100.0	100.0	100.0	100.0	100.0	100.0	99.3	100.0	100.0

피출자회사 출자회사	삼성카드 고객서비스(주)	삼성코닝 어드밴스드 글라스(유)	삼성해지 자산운용(주)	삼성화재 서비스 손해사경(주)	삼성화재 애니카 손해사경(주)	세메스(주)	수원삼성 축구단(주)	스테코(주)	신라스테이(주)	에스디 플렉스(주)
삼성물산(주)										
삼성바이오로직스(주)										
삼성생명보험(주)										
삼성에스디아이(주)										50.0
삼성에스디에스(주)										
삼성전기(주)										
삼성전자(주)						91.5		70.0		
삼성중공업(주)										
삼성증권(주)										
삼성카드(주)	100.0									
삼성화재해상보험(주)				100.0	100.0					
(주)에스원										
(주)제일기획							100.0			
(주)호텔신라									100.0	
삼성디스플레이(주)		50.0								
삼성자산운용(주)			100.0							
삼성전자서비스(주)										
(주)미라콤아이앤씨										
(주)삼성경제연구소										
Harman International Industries, Inc.										
計	100.0	50.0	100.0	100.0	100.0	91.5	100.0	70.0	100.0	50.0

피출자회사 출자회사	에스비티엠(주)	에스원 씨알엠(주)	에스유머티 리얼스(주)	에스코어(주)	에스티엠(주)	에이치디씨 신라연세경(주)	오픈헨즈(주)	제일패션 리테일(주)	(주)미라콤 아이앤씨	(주)삼성 경제연구소
삼성물산(주)								100.0		1.0
삼성바이오로직스(주)										
삼성생명보험(주)										14.8
삼성에스디아이(주)					100.0					29.6
삼성에스디에스(주)				81.8			100.0		83.6	
삼성전기(주)										23.8
삼성전자(주)										29.8
삼성중공업(주)										1.0
삼성증권(주)										

삼성카드(주)										
삼성화재해상보험(주)										
(주)에스원		100.0		0.6					0.6	
(주)제일기획				5.2					5.4	
(주)호텔신라	100.0						50.0			
삼성디스플레이(주)			50.0							
삼성자산운용(주)										
삼성전자서비스(주)										
(주)미라콤아이앤씨				0.5						
(주)삼성경제연구소										
Harman International Industries, Inc.										
합	100.0	100.0	50.0	88.1	100.0	50.0	100.0	100.0	89.6	100.0

피출자회사 출자회사	(주)삼성 라이온즈	(주)삼성생명 금융서비스 보험대리점	(주)삼성화재 금융서비스 보험대리점	(주)삼우 종합건축사 사무소	(주)서울 레이크사이드	(주)시큐아이	(주)씨브이네트	(주)하만 인터내셔널 코리아	(주)휴먼 티에스에스
삼성물산(주)				100.0	100.0	8.7	40.1		
삼성바이오로직스(주)									
삼성생명보험(주)		100.0							
삼성메스디아이(주)									
삼성메스디에스(주)						56.5	9.4		
삼성전기(주)									
삼성전자(주)									
삼성중공업(주)									
삼성증권(주)									
삼성카드(주)									
삼성화재해상보험(주)			100.0						
(주)에스원									100.0
(주)제일기획	67.5								
(주)호텔신라									
삼성디스플레이(주)									
삼성자산운용(주)									
삼성전자서비스(주)									
(주)미라콤아이앤씨									
(주)삼성경제연구소									
Harman International Industries, Inc.								100.0	
합	67.5	100.0	100.0	100.0	100.0	65.2	49.5	100.0	100.0

□ 해외법인

(기준일 : 2021년 3월 31일 보통주 기준)

(단위 : %)

투자사명	피투자사명	보통주지분율
(주)삼우종합건축사사무소	SAMOO HU Designer and Engineering Services Limited	100.0
(주)삼우종합건축사사무소	SAMOO DESIGNERS & ENGINEERS INDIA PRIVATE LIMITED	100.0
(주)삼우종합건축사사무소	SAMOO (KL) SDN. BHD.	100.0
Samsung C&T America Inc.	Meadowland Distribution	100.0
Samsung C&T America Inc.	Samsung Green repower, LLC	100.0
Samsung C&T America Inc.	Samsung Solar Construction Inc.	100.0
Samsung C&T America Inc.	QSSC, S.A. de C.V.	20.0
Samsung C&T America Inc.	Samsung Solar Energy LLC	100.0
Samsung C&T America Inc.	Equipment Trading Solutions Group, LLC	70.0
Samsung C&T America Inc.	FLOWFY COMMERCE SERVICE LLC	100.0
Samsung Renewable Energy Inc.	SP Armow Wind Ontario LP	50.0

Samsung Renewable Energy Inc.	SRE GRW EPC GP Inc.	100.0
Samsung Renewable Energy Inc.	SRE GRW EPC LP	100.0
Samsung Renewable Energy Inc.	SRE SKW EPC GP Inc.	100.0
Samsung Renewable Energy Inc.	SRE SKW EPC LP	100.0
Samsung Renewable Energy Inc.	SRE WIND PA GP INC.	100.0
Samsung Renewable Energy Inc.	SRE WIND PA LP	100.0
Samsung Renewable Energy Inc.	SRE GRS Holdings GP Inc.	100.0
Samsung Renewable Energy Inc.	SRE GRS Holdings LP	100.0
Samsung Renewable Energy Inc.	SRE K2 EPC GP Inc.	100.0
Samsung Renewable Energy Inc.	SRE K2 EPC LP	100.0
Samsung Renewable Energy Inc.	SRE KS HOLDINGS GP INC.	100.0
Samsung Renewable Energy Inc.	SRE KS HOLDINGS LP	100.0
Samsung Renewable Energy Inc.	SP Belle River Wind LP	42.5
Samsung Renewable Energy Inc.	SRE Armow EPC GP Inc.	100.0
Samsung Renewable Energy Inc.	SRE Armow EPC LP	100.0
Samsung Renewable Energy Inc.	North Kent Wind 1 LP	35.0
Samsung Renewable Energy Inc.	SRE Wind GP Holding Inc.	100.0
Samsung Renewable Energy Inc.	South Kent Wind LP Inc.	50.0
Samsung Renewable Energy Inc.	Grand Renewable Wind LP Inc.	45.0
Samsung Renewable Energy Inc.	SRE North Kent 2 LP Holdings LP	100.0
Samsung Renewable Energy Inc.	SRE Solar Development GP Inc.	100.0
Samsung Renewable Energy Inc.	SRE Solar Development LP	100.0
Samsung Renewable Energy Inc.	SRE Windsor Holdings GP Inc.	100.0
Samsung Renewable Energy Inc.	SRE Southgate Holdings GP Inc.	100.0
Samsung Renewable Energy Inc.	SRE Solar Construction Management GP Inc.	100.0
Samsung Renewable Energy Inc.	SRE Solar Construction Management LP	100.0
Samsung Renewable Energy Inc.	SRE DEVELOPMENT GP INC.	100.0
Samsung Renewable Energy Inc.	SRE DEVELOPMENT LP	100.0
Samsung Renewable Energy Inc.	SRE BRW EPC GP INC.	100.0
Samsung Renewable Energy Inc.	SRE BRW EPC LP	100.0
Samsung Renewable Energy Inc.	SRE North Kent 1 GP Holdings Inc	100.0
Samsung Renewable Energy Inc.	SRE North Kent 2 GP Holdings Inc	100.0
Samsung Renewable Energy Inc.	SRE Belle River GP Holdings Inc	100.0
Samsung Renewable Energy Inc.	SRE NK1 EPC GP Inc	100.0
Samsung Renewable Energy Inc.	SRE NK1 EPC LP	100.0
Samsung Renewable Energy Inc.	SRE Summerside Construction GP Inc.	100.0
Samsung Renewable Energy Inc.	SRE Summerside Construction LP	100.0
Samsung Green repower, LLC	SOLAR PROJECTS SOLUTIONS,LLC	50.0
Samsung Green repower, LLC	Monument Power, LLC	100.0
SP Armow Wind Ontario GP Inc	SP Armow Wind Ontario LP	0.0
Samsung C&T Oil & Gas Parallel Corp.	PLL Holdings LLC	83.6
Samsung C&T Oil & Gas Parallel Corp.	PLL E&P LLC	90.0
SRE GRW EPC GP Inc.	SRE GRW EPC LP	0.0
SRE SKW EPC GP Inc.	SRE SKW EPC LP	0.0
PLL Holdings LLC	Parallel Petroleum LLC	61.0
SRE WIND PA GP INC.	SRE WIND PA LP	0.0
SRE GRS Holdings GP Inc.	Grand Renewable Solar GP Inc.	50.0
SRE GRS Holdings GP Inc.	SRE GRS Holdings LP	0.0
SRE K2 EPC GP Inc.	SRE K2 EPC LP	0.0
SRE KS HOLDINGS GP INC.	KINGSTON SOLAR GP INC.	50.0

SRE KS HOLDINGS GP INC.	SRE KS HOLDINGS LP	0.0
SP Belle River Wind GP Inc	SP Belle River Wind LP	0.0
SRE Armow EPC GP Inc.	SRE Armow EPC LP	0.0
SRE Wind GP Holding Inc.	SP Armow Wind Ontario GP Inc	50.0
SRE Wind GP Holding Inc.	South Kent Wind GP Inc.	50.0
SRE Wind GP Holding Inc.	Grand Renewable Wind GP Inc.	50.0
South Kent Wind GP Inc.	South Kent Wind LP Inc.	0.0
Grand Renewable Wind GP Inc.	Grand Renewable Wind LP Inc.	0.0
North Kent Wind 1 GP Inc	North Kent Wind 1 LP	0.0
SRE Solar Development GP Inc.	SRE Solar Development LP	0.0
SRE Solar Construction Management GP Inc.	SRE Solar Construction Management LP	0.0
SRE DEVELOPMENT GP INC.	SRE DEVELOPMENT LP	0.0
SRE BRW EPC GP INC.	SRE BRW EPC LP	0.0
SRE North Kent 1 GP Holdings Inc	North Kent Wind 1 GP Inc	50.0
SRE North Kent 2 GP Holdings Inc	SRE North Kent 2 LP Holdings LP	0.0
SRE Belle River GP Holdings Inc	SP Belle River Wind GP Inc	50.0
SRE NK1 EPC GP Inc	SRE NK1 EPC LP	0.0
SRE Summerside Construction GP Inc.	SRE Summerside Construction LP	0.0
Samsung Solar Energy LLC	Samsung Solar Energy 1 LLC	100.0
Samsung Solar Energy LLC	Samsung Solar Energy 2 LLC	100.0
Samsung Solar Energy LLC	Samsung Solar Energy 3, LLC	100.0
Samsung Solar Energy 1 LLC	CS SOLAR LLC	50.0
Samsung Solar Energy 3, LLC	SST SOLAR, LLC	50.0
Samsung C&T Deutschland GmbH	POSS-SLPC, S.R.O	20.0
Samsung C&T Deutschland GmbH	Solluce Romania 1 B.V.	20.0
Samsung C&T Deutschland GmbH	S.C. Otelinox S.A	99.7
Solluce Romania 1 B.V.	LJG GREEN SOURCE ENERGY ALPHA S.R.L.	78.0
Samsung C&T Malaysia SDN. BHD	WARIS GIGIH ENGINEERING AND TECHNOLOGY SDN. BHD.	70.0
Samsung C&T Singapore Pte., Ltd.	Samsung Chemtech Vina LLC	48.3
Samsung C&T Singapore Pte., Ltd.	Samsung C&T Thailand Co., Ltd	0.2
Samsung C&T Singapore Pte., Ltd.	PT. INSAM BATUBARA ENERGY	10.0
Samsung C&T Singapore Pte., Ltd.	Malaysia Samsung Steel Center Sdn.Bhd	30.0
Samsung C&T Singapore Pte., Ltd.	S&G Biofuel PTE.LTD	12.6
S&G Biofuel PTE.LTD	PT. Gandaerah Hendana	95.0
S&G Biofuel PTE.LTD	PT. Inecda	95.0
Samsung C&T Hongkong Ltd.	Samsung C&T Thailand Co., Ltd	6.8
Samsung C&T Hongkong Ltd.	SAMSUNG TRADING (SHANGHAI) CO., LTD	100.0
Samsung C&T Hongkong Ltd.	Samsung Precision Stainless Steel(pinghu) Co.,Ltd.	45.0
삼성전자(주)	Samsung Japan Corporation	100.0
삼성전자(주)	Samsung R&D Institute Japan Co. Ltd.	100.0
삼성전자(주)	Samsung Electronics America, Inc.	100.0
삼성전자(주)	Samsung Electronics Canada, Inc.	100.0
삼성전자(주)	Samsung Electronics Mexico S.A. De C.V.	63.6
삼성전자(주)	Samsung Electronics Ltd.	100.0
삼성전자(주)	Samsung Electronics (UK) Ltd.	100.0
삼성전자(주)	Samsung Electronics Holding GmbH	100.0
삼성전자(주)	Samsung Electronics Iberia, S.A.	100.0
삼성전자(주)	Samsung Electronics France S.A.S	100.0
삼성전자(주)	Samsung Electronics Hungarian Private Co. Ltd.	100.0
삼성전자(주)	Samsung Electronics Italia S.P.A.	100.0

삼성전자(주)	Samsung Electronics Europe Logistics B.V.	100.0
삼성전자(주)	Samsung Electronics Benelux B.V.	100.0
삼성전자(주)	Samsung Electronics Overseas B.V.	100.0
삼성전자(주)	Samsung Electronics Polska, SP.Zo.o	100.0
삼성전자(주)	Samsung Electronics Portuguesa, Unipessoal, Lda.	100.0
삼성전자(주)	Samsung Electronics Nordic Aktiebolag	100.0
삼성전자(주)	Samsung Electronics Austria GmbH	100.0
삼성전자(주)	Samsung Electronics Slovakia s.r.o	55.7
삼성전자(주)	Samsung Electronics Europe Holding Cooperatief U.A.	100.0
삼성전자(주)	Samsung Electronics Display (M) Sdn. Bhd.	75.0
삼성전자(주)	Samsung Electronics (M) Sdn. Bhd.	100.0
삼성전자(주)	Samsung Vina Electronics Co., Ltd.	100.0
삼성전자(주)	Samsung Asia Private Ltd.	100.0
삼성전자(주)	Samsung India Electronics Private Ltd.	100.0
삼성전자(주)	Samsung R&D Institute India-Bangalore Private Limited	100.0
삼성전자(주)	Samsung Electronics Australia Pty. Ltd.	100.0
삼성전자(주)	PT Samsung Electronics Indonesia	100.0
삼성전자(주)	Thai Samsung Electronics Co., Ltd.	91.8
삼성전자(주)	Samsung Malaysia Electronics (SME) Sdn. Bhd.	100.0
삼성전자(주)	Samsung Electronics Hong Kong Co., Ltd.	100.0
삼성전자(주)	Suzhou Samsung Electronics Co., Ltd.	69.1
삼성전자(주)	Samsung (CHINA) Investment Co., Ltd.	100.0
삼성전자(주)	Samsung Electronics Suzhou Semiconductor Co., Ltd.	100.0
삼성전자(주)	Samsung Electronics Huizhou Co., Ltd.	89.6
삼성전자(주)	Tianjin Samsung Electronics Co., Ltd.	48.2
삼성전자(주)	Samsung Electronics Taiwan Co., Ltd.	100.0
삼성전자(주)	Tianjin Samsung Telecom Technology Co., Ltd.	90.0
삼성전자(주)	Shanghai Samsung Semiconductor Co., Ltd.	100.0
삼성전자(주)	Samsung Electronics Suzhou Computer Co., Ltd.	73.7
삼성전자(주)	Shenzhen Samsung Electronics Telecommunication Co., Ltd.	100.0
삼성전자(주)	Samsung Semiconductor (China) R&D Co., Ltd.	100.0
삼성전자(주)	Samsung (China) Semiconductor Co., Ltd.	100.0
삼성전자(주)	Samsung SemiConductor Xian Co., Ltd.	100.0
삼성전자(주)	Samsung Gulf Electronics Co., Ltd.	100.0
삼성전자(주)	Samsung Electronics Egypt S.A.E	0.1
삼성전자(주)	Samsung Electronics South Africa(Pty) Ltd.	100.0
삼성전자(주)	Samsung Electronics Latinoamerica(Zona Libre), S. A.	100.0
삼성전자(주)	Samsung Eletronica da Amazonia Ltda.	87.0
삼성전자(주)	Samsung Electronics Argentina S.A.	98.0
삼성전자(주)	Samsung Electronics Chile Limitada	4.1
삼성전자(주)	Samsung Electronics Rus Company LLC	100.0
삼성전자(주)	Samsung Electronics Rus Kaluga LLC	100.0
삼성전자(주)	Tianjin Samsung LED Co., Ltd.	100.0
삼성바이오로지스(주)	Samsung Biologics America, Inc.	100.0
삼성바이오에피스(주)	SAMSUNG BIOEPIS UK LIMITED	100.0
삼성바이오에피스(주)	Samsung Bioepis NL B.V.	100.0
삼성바이오에피스(주)	Samsung Bioepis CH GmbH	100.0
삼성바이오에피스(주)	Samsung Bioepis PL Sp z o.o.	100.0
삼성바이오에피스(주)	SAMSUNG BIOEPIS AU PTY LTD	100.0
삼성바이오에피스(주)	SAMSUNG BIOEPIS NZ LIMITED	100.0

삼성바이오에피스(주)	SAMSUNG BIOEPIS TW Limited	100.0
삼성바이오에피스(주)	Samsung Bioepis HK Limited	100.0
삼성바이오에피스(주)	SAMSUNG BIOEPIS IL LTD	100.0
삼성바이오에피스(주)	SAMSUNG BIOEPIS BR PHARMACEUTICAL LTDA	100.0
삼성디스플레이(주)	Intellectual Keystone Technology LLC	41.9
삼성디스플레이(주)	Samsung Display Slovakia, s.r.o.	100.0
삼성디스플레이(주)	Samsung Display Vietnam Co., Ltd.	100.0
삼성디스플레이(주)	Samsung Display Noida Private Limited	100.0
삼성디스플레이(주)	Samsung Suzhou Module Co., Ltd.	100.0
삼성디스플레이(주)	Samsung Suzhou LCD Co., Ltd.	60.0
삼성디스플레이(주)	Samsung Display Dongguan Co., Ltd.	100.0
삼성디스플레이(주)	Samsung Display Tianjin Co., Ltd.	95.0
삼성디스플레이(주)	Novald GmbH	9.9
세메스(주)	SEMES America, Inc.	100.0
세메스(주)	SEMES (XIAN) Co., Ltd.	100.0
Samsung Electronics America, Inc.	NeuroLogica Corp.	100.0
Samsung Electronics America, Inc.	Dacor Holdings, Inc.	100.0
Samsung Electronics America, Inc.	Samsung HVAC America, LLC	100.0
Samsung Electronics America, Inc.	SmartThings, Inc.	100.0
Samsung Electronics America, Inc.	Samsung Oak Holdings, Inc.	100.0
Samsung Electronics America, Inc.	Joyent, Inc.	100.0
Samsung Electronics America, Inc.	TeleWorld Solutions, Inc.	100.0
Samsung Electronics America, Inc.	Prismview, LLC	100.0
Samsung Electronics America, Inc.	Samsung Semiconductor, Inc.	100.0
Samsung Electronics America, Inc.	Samsung Research America, Inc	100.0
Samsung Electronics America, Inc.	Samsung Electronics Home Appliances America, LLC	100.0
Samsung Electronics America, Inc.	Samsung International, Inc.	100.0
Samsung Electronics America, Inc.	Harman International Industries, Inc.	100.0
Dacor Holdings, Inc.	Dacor, Inc.	100.0
Dacor, Inc.	Dacor Canada Co.	100.0
TeleWorld Solutions, Inc.	TWS LATAM B, LLC	100.0
TeleWorld Solutions, Inc.	TWS LATAM S, LLC	100.0
TWS LATAM B, LLC	SNB Technologies, Inc. Mexico S.A. de. C.V	50.0
TWS LATAM S, LLC	SNB Technologies, Inc. Mexico S.A. de. C.V	50.0
Samsung Semiconductor, Inc.	Samsung Austin Semiconductor LLC.	100.0
Samsung Electronics Canada, Inc.	AdGear Technologies Inc.	100.0
Samsung Research America, Inc	SAMSUNG NEXT LLC	100.0
SAMSUNG NEXT LLC	SAMSUNG NEXT FUND LLC	100.0
Samsung International, Inc.	Samsung Mexicana S.A. de C.V	100.0
Samsung Electronics Mexico S.A. De C.V.	Samsung Electronics Digital Appliance Mexico, SA de CV	100.0
Harman International Industries, Inc.	Harman International Japan Co., Ltd.	100.0
Harman International Industries, Inc.	Harman International Industries Canada Ltd.	100.0
Harman International Industries, Inc.	Harman Becker Automotive Systems, Inc.	100.0
Harman International Industries, Inc.	Harman Professional, Inc.	100.0
Harman International Industries, Inc.	Harman Connected Services, Inc.	100.0
Harman International Industries, Inc.	Harman Financial Group LLC	100.0
Harman International Industries, Inc.	Harman Belgium SA	100.0
Harman International Industries, Inc.	Harman France SNC	100.0
Harman International Industries, Inc.	Red Bend Software SAS	100.0
Harman International Industries, Inc.	Harman Inc. & Co. KG	66.0

Harman International Industries, Inc.	Harman KG Holding, LLC	100.0
Harman International Industries, Inc.	Harman Becker Automotive Systems Italy S.R.L.	100.0
Harman International Industries, Inc.	Harman Finance International, SCA	100.0
Harman International Industries, Inc.	Harman Finance International GP S.a.r.l	100.0
Harman International Industries, Inc.	Harman Industries Holdings Mauritius Ltd.	100.0
Harman International Industries, Inc.	Harman International Mexico, S. de R.L. de C.V.	99.9
Harman Becker Automotive Systems, Inc.	Harman International Estonia OU	100.0
Harman Professional, Inc.	AMX UK Limited	100.0
Harman Professional, Inc.	Harman Singapore Pte. Ltd.	100.0
Harman Professional, Inc.	Harman da Amazonia Industria Eletronica e Participacoes Ltda.	0.0
Harman Professional, Inc.	Harman do Brasil Industria Eletronica e Participacoes Ltda.	0.0
Harman Connected Services, Inc.	Harman Connected Services Engineering Corp.	100.0
Harman Connected Services, Inc.	Harman Connected Services AB.	100.0
Harman Connected Services, Inc.	Harman Connected Services UK Ltd.	100.0
Harman Connected Services, Inc.	Harman Connected Services Corp. India Pvt. Ltd.	1.6
Harman Connected Services, Inc.	Global Symphony Technology Group Private Ltd.	100.0
Harman Financial Group LLC	Harman International (India) Private Limited	0.0
Harman Financial Group LLC	Harman International Mexico, S. de R.L. de C.V.	0.1
Harman Financial Group LLC	Harman de Mexico, S. de R.L. de C.V.	0.0
Samsung Electronics (UK) Ltd.	Samsung Semiconductor Europe Limited	100.0
Samsung Electronics Holding GmbH	Samsung Semiconductor Europe GmbH	100.0
Samsung Electronics Holding GmbH	Samsung Electronics GmbH	100.0
Samsung Electronics Hungarian Private Co. Ltd.	Samsung Electronics Czech and Slovak s.r.o.	31.4
Samsung Electronics Hungarian Private Co. Ltd.	Samsung Electronics Slovakia s.r.o	44.3
Samsung Electronics Benelux B.V.	Samsung Electronics Mexico S.A. De C.V.	36.4
Samsung Electronics Benelux B.V.	SAMSUNG ELECTRONICS BALTICS SIA	100.0
Samsung Electronics Benelux B.V.	Samsung Electronics West Africa Ltd.	100.0
Samsung Electronics Benelux B.V.	Samsung Electronics East Africa Ltd.	100.0
Samsung Electronics Benelux B.V.	Samsung Electronics Saudi Arabia Ltd.	100.0
Samsung Electronics Benelux B.V.	Samsung Electronics Egypt S.A.E	99.9
Samsung Electronics Benelux B.V.	Samsung Electronics Israel Ltd.	100.0
Samsung Electronics Benelux B.V.	Samsung Electronics Tunisia S.A.R.L	99.0
Samsung Electronics Benelux B.V.	Samsung Electronics Pakistan(Private) Ltd.	100.0
Samsung Electronics Benelux B.V.	Samsung Electronics South Africa Production (pty) Ltd.	100.0
Samsung Electronics Benelux B.V.	Samsung Electronics Turkey	100.0
Samsung Electronics Benelux B.V.	Samsung Electronics Industry and Commerce Ltd.	100.0
Samsung Electronics Benelux B.V.	Samsung Semiconductor Israel R&D Center, Ltd.	100.0
Samsung Electronics Benelux B.V.	Samsung Electronics Levant Co.,Ltd.	100.0
Samsung Electronics Benelux B.V.	Samsung Electronics Maghreb Arab	100.0
Samsung Electronics Benelux B.V.	Samsung Electronics Venezuela, C.A.	100.0
Samsung Electronics Benelux B.V.	Samsung Eletronica da Amazonia Ltda.	13.0
Samsung Electronics Benelux B.V.	Samsung Electronics Chile Limitada	95.9
Samsung Electronics Benelux B.V.	Samsung Electronics Peru S.A.C.	100.0
Samsung Electronics Benelux B.V.	Samsung Electronics Ukraine Company LLC	100.0
Samsung Electronics Benelux B.V.	Samsung R&D Institute Rus LLC	100.0
Samsung Electronics Benelux B.V.	Samsung Electronics Central Eurasia LLP	100.0
Samsung Electronics Benelux B.V.	Samsung Electronics Caucasus Co. Ltd	100.0
Samsung Electronics Benelux B.V.	Corephotonics Ltd.	100.0
Zhilabs, S.L.	Zhilabs Inc.	100.0
Samsung Electronics Nordic Aktiebolag	Samsung Nanoradio Design Center	100.0

AKG Acoustics Gmbh	Harman Professional Denmark ApS	100.0
AKG Acoustics Gmbh	Studer Professional Audio GmbH	100.0
Harman Professional Denmark ApS	Martin Professional Japan Ltd.	40.0
Harman Professional Denmark ApS	Harman International s.r.o	100.0
Harman Becker Automotive Systems GmbH	Harman International Romania SRL	0.0
Harman Holding GmbH & Co. KG	Harman Becker Automotive Systems GmbH	100.0
Harman Holding GmbH & Co. KG	Harman Deutschland GmbH	100.0
Harman Holding GmbH & Co. KG	Harman Becker Automotive Systems Manufacturing Kft	100.0
Harman Holding GmbH & Co. KG	Harman RUS CIS LLC	100.0
Harman Inc. & Co. KG	Harman Holding GmbH & Co. KG	100.0
Harman Inc. & Co. KG	Harman Management GmbH	100.0
Harman Inc. & Co. KG	Harman Hungary Financing Ltd.	100.0
Harman Connected Services GmbH	Harman Connected Services OOO	100.0
Harman KG Holding, LLC	Harman Inc. & Co. KG	34.0
Harman Becker Automotive Systems Manufacturing Kft	Harman Professional Kft	100.0
Harman Becker Automotive Systems Manufacturing Kft	Harman Consumer Nederland B.V.	100.0
Harman Becker Automotive Systems Manufacturing Kft	Harman International Romania SRL	100.0
Harman Becker Automotive Systems Manufacturing Kft	Red Bend Ltd.	100.0
Harman Becker Automotive Systems Manufacturing Kft	Harman do Brasil Industria Eletronica e Participacoes Ltda.	100.0
Harman Hungary Financing Ltd.	Harman International Industries Limited	100.0
Harman Finance International GP S.a.r.l	Harman Finance International, SCA	0.0
Harman Consumer Nederland B.V.	AKG Acoustics Gmbh	100.0
Harman Consumer Nederland B.V.	Harman Audio Iberia Espana Sociedad Limitada	100.0
Harman Consumer Nederland B.V.	Harman Holding Limited	100.0
Harman Audio Iberia Espana Sociedad Limitada	Harman France SNC	0.0
Harman Connected Services AB.	Harman Finland Oy	100.0
Harman Connected Services AB.	Harman Connected Services GmbH	100.0
Harman Connected Services AB.	Harman Connected Services Poland Sp.zoo	100.0
Harman Connected Services AB.	Harman Connected Services Solutions (Chengdu) Co., Ltd.	100.0
Harman International Industries Limited	Harman Automotive UK Limited	100.0
Harman International Industries Limited	Martin Manufacturing (UK) Ltd	100.0
Harman International Industries Limited	Harman Connected Services Limited	100.0
Harman International Industries Limited	A&R Cambridge Limited	100.0
Harman International Industries Limited	Harman International Industries PTY Ltd.	100.0
Harman International Industries Limited	Harman de Mexico, S. de R.L. de C.V.	100.0
Harman Connected Services UK Ltd.	Harman Connected Services Morocco	100.0
Samsung Electronics Austria GmbH	Samsung Electronics Switzerland GmbH	100.0
Samsung Electronics Europe Holding Cooperatief U.A.	Samsung Electronics Czech and Slovak s.r.o.	68.6
Samsung Electronics Europe Holding Cooperatief U.A.	Samsung Electronics Romania LLC	100.0
Samsung Electronics Europe Holding Cooperatief U.A.	Zhilabs, S.L.	100.0

Samsung Electronics Europe Holding Cooperatief U.A.	Porta Nuova Varesine Building 2 S.r.l.	49.0
Samsung Electronics Europe Holding Cooperatief U.A.	Samsung Electronics Poland Manufacturing SP.Zo.o	100.0
Samsung Electronics Europe Holding Cooperatief U.A.	Samsung Electronics Greece S.M.S.A	100.0
Samsung Electronics Europe Holding Cooperatief U.A.	Samsung Electronics Air Conditioner Europe B.V.	100.0
Samsung Electronics Europe Holding Cooperatief U.A.	FOODIENT LTD.	100.0
Samsung Electronics Europe Holding Cooperatief U.A.	Samsung Denmark Research Center ApS	100.0
Samsung Electronics Europe Holding Cooperatief U.A.	Samsung Cambridge Solution Centre Limited	100.0
Samsung Electronics Europe Holding Cooperatief U.A.	Novaled GmbH	40.0
Samsung Electronics Singapore Pte. Ltd.	Samsung Electronics Display (M) Sdn. Bhd.	25.0
Samsung Electronics Singapore Pte. Ltd.	iMarket Asia Co., Ltd.	11.4
Samsung Asia Private Ltd.	Samsung Electronics Japan Co., Ltd.	100.0
Samsung Asia Private Ltd.	Samsung Electronics Singapore Pte. Ltd.	100.0
Samsung Asia Private Ltd.	Samsung Electronics New Zealand Limited	100.0
Samsung Asia Private Ltd.	Samsung Electronics Philippines Corporation	100.0
Samsung Asia Private Ltd.	Samsung R&D Institute BanglaDesh Limited	100.0
Samsung Asia Private Ltd.	Samsung Electronics Vietnam Co., Ltd.	100.0
Samsung Asia Private Ltd.	Samsung Electronics Vietnam THAINGUYEN Co., Ltd.	100.0
Samsung Asia Private Ltd.	Samsung Electronics HCMC CE Complex Co., Ltd.	100.0
Samsung Asia Private Ltd.	Samsung Electro-Mechanics(Thailand) Co., Ltd.	25.0
Samsung India Electronics Private Ltd.	Samsung Nepal Services Pvt, Ltd	100.0
PT Samsung Electronics Indonesia	PT Samsung Telecommunications Indonesia	100.0
Thai Samsung Electronics Co., Ltd.	Laos Samsung Electronics Sole Co., Ltd	100.0
Samsung Electronics Hong Kong Co., Ltd.	iMarket Asia Co., Ltd.	11.3
Suzhou Samsung Electronics Co., Ltd.	Samsung Suzhou Electronics Export Co., Ltd.	100.0
Samsung (CHINA) Investment Co., Ltd.	Suzhou Samsung Electronics Co., Ltd.	19.2
Samsung (CHINA) Investment Co., Ltd.	Samsung Mobile R&D Center China-Guangzhou	100.0
Samsung (CHINA) Investment Co., Ltd.	Samsung R&D Institute China-Shenzhen	100.0
Samsung (CHINA) Investment Co., Ltd.	Samsung Electronics Huizhou Co., Ltd.	10.4
Samsung (CHINA) Investment Co., Ltd.	Tianjin Samsung Electronics Co., Ltd.	43.1
Samsung (CHINA) Investment Co., Ltd.	Beijing Samsung Telecom R&D Center	100.0
Samsung (CHINA) Investment Co., Ltd.	Samsung Electronics Suzhou Computer Co., Ltd.	26.3
Samsung (CHINA) Investment Co., Ltd.	Samsung Electronics China R&D Center	100.0
Harman International (China) Holdings Co., Ltd.	Harman (Suzhou) Audio and Infotainment Systems Co., Ltd.	100.0
Harman International (China) Holdings Co., Ltd.	Harman Technology (Shenzhen) Co., Ltd.	100.0
Harman International (China) Holdings Co., Ltd.	Harman (China) Technologies Co., Ltd.	100.0
Harman Holding Limited	Harman Commercial (Shanghai) Co., Ltd.	100.0
Harman Holding Limited	Harman International (China) Holdings Co., Ltd.	100.0
Harman Holding Limited	Harman Automotive Electronic Systems (Suzhou) Co., Ltd.	100.0
Samsung Gulf Electronics Co., Ltd.	Samsung Electronics Egypt S.A.E	0.1
Samsung Electronics Maghreb Arab	Samsung Electronics Tunisia S.A.R.L	1.0
Harman Industries Holdings Mauritius Ltd.	Harman International (India) Private Limited	100.0

Global Symphony Technology Group Private Ltd.	Harman Connected Services Corp. India Pvt. Ltd.	98.4
Red Bend Ltd.	Red Bend Software Ltd.	100.0
Samsung Electronics Latinoamerica(Zona Libre), S. A.	Samsung Electronics Latinoamerica Miami, Inc.	100.0
Samsung Electronics Latinoamerica(Zona Libre), S. A.	Samsung Electronica Colombia S.A.	100.0
Samsung Electronics Latinoamerica(Zona Libre), S. A.	Samsung Electronics Panama. S.A.	100.0
Samsung Eletronica da Amazonia Ltda.	Samsung Electronics Argentina S.A.	2.0
Harman do Brasil Industria Eletronica e Participacoes Ltda.	Harman da Amazonia Industria Eletronica e Participacoes Ltda.	100.0
Samsung Electronics Central Eurasia LLP	Samsung Electronics Caucasus Co. Ltd	0.0
삼성SDI(주)	Intellectual Keystone Technology LLC	41.0
삼성SDI(주)	Samsung SDI Japan Co., Ltd.	89.2
삼성SDI(주)	Samsung SDI America, Inc.	91.7
삼성SDI(주)	Samsung SDI Hungary., Zrt.	100.0
삼성SDI(주)	Samsung SDI Europe GmbH	100.0
삼성SDI(주)	Samsung SDI Battery Systems GmbH	100.0
삼성SDI(주)	Samsung SDI Vietnam Co., Ltd.	100.0
삼성SDI(주)	Samsung SDI Energy Malaysia Sdn. Bhd.	100.0
삼성SDI(주)	Samsung SDI India Private Limited	100.0
삼성SDI(주)	Samsung SDI(Hong Kong) Ltd.	97.6
삼성SDI(주)	Samsung SDI China Co., Ltd.	100.0
삼성SDI(주)	Samsung SDI-ARN (Xi'An) Power Battery Co., Ltd.	65.0
삼성SDI(주)	Samsung SDI (Tianjin) Battery Co.,Ltd.	80.0
삼성SDI(주)	Novald GmbH	50.1
삼성SDI(주)	SAMSUNG SDI WUXI CO.,LTD.	100.0
삼성SDI(주)	Samsung SDI(Wuxi) Battery Systems Co., Ltd.	50.0
삼성SDI(주)	iMarket Asia Co., Ltd.	8.7
Samsung SDI(Hong Kong) Ltd.	Samsung SDI India Private Limited	0.0
Samsung SDI(Hong Kong) Ltd.	Tianjin Samsung SDI Co., Ltd.	80.0
삼성전기(주)	Samsung Electro-Mechanics Japan Co., Ltd.	100.0
삼성전기(주)	Samsung Electro-Mechanics America, Inc.	100.0
삼성전기(주)	Samsung Electro-Mechanics GmbH	100.0
삼성전기(주)	Samsung Electro-Mechanics(Thailand) Co., Ltd.	75.0
삼성전기(주)	Samsung Electro-Mechanics Philippines, Corp.	100.0
삼성전기(주)	Calamba Premier Realty Corporation	39.8
삼성전기(주)	Samsung Electro-Mechanics Pte Ltd.	100.0
삼성전기(주)	Samsung Electro-Mechanics Vietnam Co., Ltd.	100.0
삼성전기(주)	Samsung Electro-Mechanics Software India Bangalore Private Limited	99.9
삼성전기(주)	Dongguan Samsung Electro-Mechanics Co., Ltd.	100.0
삼성전기(주)	Tianjin Samsung Electro-Mechanics Co., Ltd.	81.8
삼성전기(주)	Samsung High-Tech Electro-Mechanics(Tianjin) Co., Ltd.	95.0
삼성전기(주)	Samsung Electro-Mechanics (Shenzhen) Co., Ltd.	100.0
삼성전기(주)	Kunshan Samsung Electro-Mechanics Co., Ltd.	100.0
삼성전기(주)	iMarket Asia Co., Ltd.	8.7
Calamba Premier Realty Corporation	Batino Realty Corporation	100.0
Samsung Electro-Mechanics Pte Ltd.	Samsung Electro-Mechanics Software India Bangalore Private Limited	0.1
삼성화재해상보험(주)	Samsung Fire & Marine Management Corporation	100.0

삼성화재해상보험(주)	SAMSUNG FIRE & MARINE INSURANCE COMPANY OF EUROPE LTD.	100.0
삼성화재해상보험(주)	PT. Asuransi Samsung Tugu	70.0
삼성화재해상보험(주)	SAMSUNG VINA INSURANCE COMPANY LIMITED	75.0
삼성화재해상보험(주)	Samsung Reinsurance Pte. Ltd.	100.0
삼성화재해상보험(주)	삼성재산보험 (중국) 유한공사	100.0
삼성화재해상보험(주)	Samsung Fire & Marine Insurance Management Middle East Limited	100.0
삼성중공업(주)	Camellia Consulting Corporation	100.0
삼성중공업(주)	Samsung Heavy Industries India Pvt.Ltd.	100.0
삼성중공업(주)	SAMSUNG HEAVY INDUSTRIES (M) SDN.BHD	100.0
삼성중공업(주)	삼성중공업(영파)유한공사	100.0
삼성중공업(주)	삼성중공업(영성)유한공사	100.0
삼성중공업(주)	영성가야선업유한공사	100.0
삼성중공업(주)	SAMSUNG HEAVY INDUSTRIES NIGERIA LIMITED	100.0
삼성중공업(주)	Samsung Heavy Industries Mozambique LDA	100.0
삼성중공업(주)	Samsung Heavy Industries Rus LLC	100.0
SAMSUNG HEAVY INDUSTRIES NIGERIA LIMITED	SHI - MCI FZE	70.0
삼성생명보험(주)	Porta Nuova Varesine Building 2 S.r.l.	51.0
삼성생명보험(주)	THAI SAMSUNG LIFE INSURANCE CO., LTD.	48.9
삼성생명보험(주)	Beijing Samsung Real Estate Co.. Ltd	90.0
삼성자산운용(주)	Samsung Asset Management (New York), Inc.	100.0
삼성자산운용(주)	Samsung Global SME Private Equity Manager Fund Co., Ltd.	100.0
삼성자산운용(주)	Samsung Asset Management(London) Ltd.	100.0
삼성자산운용(주)	Samsung Private Equity Manager I Co., Ltd.	100.0
삼성자산운용(주)	Samsung Asset Management (Hong Kong) Ltd.	100.0
Samsung Asset Management (Hong Kong) Ltd.	Samsung Asset Management (Beijing) Ltd.	100.0
CHEIL INDUSTRIES ITALY SRL	COLOMBO VIA DELLA SPIGA S.R.L	100.0
삼성물산(주)	MYODO METAL CO., LTD.	100.0
삼성물산(주)	Samsung C&T Japan Corporation	100.0
삼성물산(주)	Samsung C&T America Inc.	100.0
삼성물산(주)	Samsung E&C America, INC.	100.0
삼성물산(주)	Samsung Renewable Energy Inc.	100.0
삼성물산(주)	QSSC, S.A. de C.V.	60.0
삼성물산(주)	Samsung C&T Oil & Gas Parallel Corp.	100.0
삼성물산(주)	Samsung C&T Lima S.A.C.	100.0
삼성물산(주)	Samsung C&T Deutschland GmbH	100.0
삼성물산(주)	Samsung C&T U.K. Ltd.	100.0
삼성물산(주)	Samsung C&T ECUK Limited	100.0
삼성물산(주)	Whesoe engineering Limited	100.0
삼성물산(주)	POSS-SLPC, S.R.O	50.0
삼성물산(주)	Solluce Romania 1 B.V.	80.0
삼성물산(주)	SAM investment Manzanilo.B.V	53.3
삼성물산(주)	Samsung C&T (KL) Sdn.,Bhd.	100.0
삼성물산(주)	Samsung C&T Malaysia SDN. BHD	100.0
삼성물산(주)	Erdsam Co., Ltd.	100.0
삼성물산(주)	Samsung Chemtech Vina LLC	51.7
삼성물산(주)	Samsung C&T Thailand Co., Ltd	93.0
삼성물산(주)	PT. INSAM BATUBARA ENERGY	90.0
삼성물산(주)	Samsung E&C India Private Limited	100.0
삼성물산(주)	Samsung C&T Corporation India Private Limited	100.0
삼성물산(주)	Malaysia Samsung Steel Center Sdn.Bhd	70.0

삼성물산(주)	Samsung C&T Singapore Pte., Ltd.	100.0
삼성물산(주)	S&G Biofuel PTE.LTD	50.5
삼성물산(주)	SAMSUNG C&T Mongolia LLC.	70.0
삼성물산(주)	Samsung C&T Eng.&Const. Mongolia LLC.	100.0
삼성물산(주)	S&WOO CONSTRUCTION PHILIPPINES,INC.	100.0
삼성물산(주)	VSSC STEEL CENTER LIMITED LIABILITY COMPANY	85.0
삼성물산(주)	Samsung C&T Hongkong Ltd.	100.0
삼성물산(주)	Samsung C&T Taiwan Co., Ltd.	100.0
삼성물산(주)	Samsung Precision Stainless Steel(pinghu) Co.,Ltd.	55.0
삼성물산(주)	SAMSUNG C&T (SHANGHAI) CO., LTD.	100.0
삼성물산(주)	Samsung C&T (Xi'an) Co., Ltd.	100.0
삼성물산(주)	WARIS GIGIH ENGINEERING AND TECHNOLOGY SDN. BHD.	30.0
삼성물산(주)	SAMSUNG C&T CORPORATION SAUDI ARABIA	100.0
삼성물산(주)	SAM Gulf Investment Limited	100.0
삼성물산(주)	Samsung C&T Chile Copper SpA	100.0
삼성물산(주)	SCNT Power Kelar Inversiones Limitada	100.0
삼성물산(주)	Samsung C&T Corporation Rus LLC	100.0
삼성물산(주)	Samsung SDI America, Inc.	8.3
삼성물산(주)	Samsung SDI(Hong Kong) Ltd.	2.4
삼성물산(주)	Beijing Samsung Real Estate Co.. Ltd	10.0
삼성물산(주)	Cheil Industries Corp., USA	100.0
삼성물산(주)	CHEIL INDUSTRIES ITALY SRL	100.0
삼성물산(주)	Samsung Fashion Trading Co. ,Ltd	100.0
삼성물산(주)	SAMSUNG C&T CORPORATION VIETNAM CO., LTD	100.0
삼성물산(주)	Samsung C&T Corporation UEM Construction JV Sdn Bhd	60.0
삼성물산(주)	iMarket Asia Co., Ltd.	19.3
삼성웰스토리(주)	WELSTORY VIETNAM COMPANY LIMITED	100.0
삼성웰스토리(주)	Shanghai Ever-Hongjun Business Mgt Service Co.,LTD	85.0
삼성웰스토리(주)	Shanghai Welstory Food Company Limited	81.6
(주)멀티캠퍼스	LANGUAGE TESTING INTERNATIONAL, INC.	82.4
Pengtai Greater China Company Limited	PENGTAI CHINA CO.,LTD.	100.0
Pengtai Greater China Company Limited	PengTai Taiwan Co., Ltd.	100.0
PENGTAI CHINA CO.,LTD.	PENGTAI E-COMMERCE CO.,LTD	100.0
PENGTAI CHINA CO.,LTD.	PENGTAI MARKETING SERVICE CO.,LTD.	100.0
PENGTAI INTERACTIVE ADVERTISING CO.,LTD	Medialytics Inc.	100.0
PENGTAI INTERACTIVE ADVERTISING CO.,LTD	Beijing Pengtai Baozun E-commerce Co., Ltd.	51.0
iMarket Asia Co., Ltd.	iMarket China Co., Ltd.	80.0
삼성증권(주)	Samsung Securities (America), Inc.	100.0
삼성증권(주)	Samsung Securities (Europe) Limited.	100.0
삼성증권(주)	Samsung Securities (Asia) Limited.	100.0
삼성에스티에스(주)	iMarket Asia Co., Ltd.	40.6
삼성에스티에스(주)	Samsung SDS Global SCL America, Inc.	100.0
삼성에스티에스(주)	SAMSUNG SDS GSCL Canada., Ltd.	100.0
삼성에스티에스(주)	Samsung SDS America, Inc.	100.0
삼성에스티에스(주)	Neo EXpress Transportation (NEXT), Inc.	51.0
삼성에스티에스(주)	Samsung SDS Europe, Ltd.	100.0
삼성에스티에스(주)	Samsung SDS Global SCL Hungary, Kft.	100.0
삼성에스티에스(주)	Samsung SDS Global SCL Slovakia, S.R.O.	100.0
삼성에스티에스(주)	Samsung SDS Global SCL Poland Sp. Z.o.o.	100.0
삼성에스티에스(주)	Samsung GSCL Sweden AB	100.0

삼성에스티에스(주)	Samsung SDS Global SCL France SAS	100.0
삼성에스티에스(주)	Samsung SDS Global SCL Greece Societe Anonyme	100.0
삼성에스티에스(주)	Samsung SDS Global SCL Baltics, SIA	100.0
삼성에스티에스(주)	Samsung SDS Global SCL Italy S.R.L. A Socio Unico	100.0
삼성에스티에스(주)	Samsung SDS Global Supply Chain Logistics Spain S.L.U	100.0
삼성에스티에스(주)	Samsung SDS Global SCL Netherlands Cooperatief U.A.	100.0
삼성에스티에스(주)	Samsung SDS Global SCL Germany GmbH	100.0
삼성에스티에스(주)	Samsung SDS Global SCL Austria GmbH	100.0
삼성에스티에스(주)	Samsung SDS Global SCL Romania S.R.L	100.0
삼성에스티에스(주)	Samsung SDS Asia Pacific Pte, Ltd.	100.0
삼성에스티에스(주)	Samsung Data Systems India Private Limited	100.0
삼성에스티에스(주)	Samsung SDS India Private Limited	100.0
삼성에스티에스(주)	VASCO Supply Chain Solutions Private Limited	51.0
삼성에스티에스(주)	Samsung SDS Vietnam Co., Ltd.	100.0
삼성에스티에스(주)	PT. Samsung SDS Global SCL Indonesia	100.0
삼성에스티에스(주)	Samsung SDS Global SCL Philippines Co., Ltd.Inc.	100.0
삼성에스티에스(주)	Samsung SDS Global SCL Thailand Co.,Ltd	100.0
삼성에스티에스(주)	Samsung SDS Global SCL Malaysia SDN.BHD.	100.0
삼성에스티에스(주)	SAMSUNG SDS Global SCL Australia Pty.,Ltd.	100.0
삼성에스티에스(주)	SDS-ACUTECH CO., Ltd.	50.0
삼성에스티에스(주)	ALS SDS Joint Stock Company	51.0
삼성에스티에스(주)	SDS-MP Logistics Joint Stock Company	51.0
삼성에스티에스(주)	Samsung SDS China Co., Ltd.	100.0
삼성에스티에스(주)	Samsung IT Services (Beijing) Co., Ltd.	100.0
삼성에스티에스(주)	Samsung SDS Global SCL Hong Kong Co., Ltd.	100.0
삼성에스티에스(주)	SAMSUNG SDS Global SCL Egypt	100.0
삼성에스티에스(주)	Samsung SDS Global SCL South Africa (PTY) Ltd.	100.0
삼성에스티에스(주)	Samsung SDS Global SCL Nakliyat ve Lojistik Anonim Sirketi	100.0
삼성에스티에스(주)	Samsung SDS Global Supply Chain Logistics Middle East DWC-LLC	100.0
삼성에스티에스(주)	Samsung SDS Latin America Solucoes Em Tecnologia Ltda.	99.7
삼성에스티에스(주)	SAMSUNG SDS Glogal SCL Latin America Logistica Ltda	99.7
삼성에스티에스(주)	INTE-SDS Logistics S.A. de C.V.	51.0
삼성에스티에스(주)	Samsung SDS Global SCL Rus Limited Liability Company	100.0
(주)미라콤아이앤씨	MIRACOM INC ASIA PACIFIC LIMITED	100.0
Samsung SDS Global SCL America, Inc.	Samsung SDS Latin America Solucoes Em Tecnologia Ltda.	0.3
Samsung SDS Global SCL America, Inc.	Samsung SDS Mexico, S.A. DE C.V.	99.0
Samsung SDS Global SCL America, Inc.	Samsung SDS Global SCL Panama S. A.	100.0
Samsung SDS Global SCL America, Inc.	Samsung SDS Global SCL Chile Limitada	100.0
Samsung SDS Global SCL America, Inc.	Samsung SDS Global SCL Peru S.A.C.	100.0
Samsung SDS Global SCL America, Inc.	Samsung SDS Global SCL Colombia S.A.S.	100.0
Samsung SDS Global SCL America, Inc.	SAMSUNG SDS Glogal SCL Latin America Logistica Ltda	0.3
Samsung SDS Europe, Ltd.	Samsung SDS Global SCL Netherlands Cooperatief U.A.	0.0
Samsung SDS Global SCL Netherlands Cooperatief U.A.	Samsung SDS Global SCL Poland Sp. Z.o.o.	0.0
Samsung SDS Global SCL Netherlands Cooperatief U.A.	Samsung SDS Global SCL Greece Societe Anonyme	0.0
Samsung SDS Global SCL Netherlands Cooperatief U.A.	Samsung SDS Global SCL Romania S.R.L	0.0

Samsung SDS Global SCL Netherlands Cooperatief U.A.	Samsung SDS Global SCL Rus Limited Liability Company	0.0
Samsung SDS China Co., Ltd.	Samsung SDS Global SCL Beijing Co., Ltd	100.0
Samsung IT Services (Beijing) Co., Ltd.	Samsung SDS Global Development Center Xi'an	100.0
삼성엔지니어링(주)	Samsung Engineering America Inc.	100.0
삼성엔지니어링(주)	Samsung Engineering Hungary Ltd.	100.0
삼성엔지니어링(주)	Samsung Engineering Italy S.R.L.	100.0
삼성엔지니어링(주)	Samsung Engineering (Malaysia) SDN. BHD.	100.0
삼성엔지니어링(주)	PT Samsung Engineering Indonesia Co., Ltd.	100.0
삼성엔지니어링(주)	Samsung Engineering (Thailand) Co., Ltd.	81.0
삼성엔지니어링(주)	Samsung Engineering India Private Limited	100.0
삼성엔지니어링(주)	Samsung Engineering Vietnam Co., Ltd.	100.0
삼성엔지니어링(주)	Samsung Engineering Construction(Shanghai) Co., Ltd	100.0
삼성엔지니어링(주)	Samsung Engineering Construction Xi'an Co., Ltd.	100.0
삼성엔지니어링(주)	Samsung Saudi Arabia Co., Ltd.	100.0
삼성엔지니어링(주)	Muharraq Wastewater Services Company W.L.L.	99.8
삼성엔지니어링(주)	Muharraq STP Company B.S.C.	6.6
삼성엔지니어링(주)	Muharraq Holding Company 1 Ltd.	65.0
삼성엔지니어링(주)	Samsung Ingenieria Mexico Construccion Y Operacion S.A. De C.V.	99.9
삼성엔지니어링(주)	Samsung Engineering Trinidad Co., Ltd.	100.0
삼성엔지니어링(주)	Samsung Ingenieria Manzanillo, S.A. De C.V.	99.9
삼성엔지니어링(주)	Grupo Samsung Ingenieria Mexico, S.A. De C.V.	100.0
삼성엔지니어링(주)	Samsung Ingenieria Energia S.A. De C.V.	100.0
삼성엔지니어링(주)	Samsung Engineering Bolivia S.A	100.0
삼성엔지니어링(주)	Samsung Ingenieria DUBA S.A. de C.V.	100.0
삼성엔지니어링(주)	Samsung Engineering Kazakhstan L.L.P.	100.0
Samsung Engineering America Inc.	SEA Construction, LLC	100.0
Samsung Engineering America Inc.	SEA Louisiana Construction, L.L.C.	100.0
Samsung Engineering (Malaysia) SDN. BHD.	Muharraq Wastewater Services Company W.L.L.	0.3
Samsung Engineering India Private Limited	Samsung Saudi Arabia Co., Ltd.	0.0
Samsung Saudi Arabia Co., Ltd.	Samsung EPC Company Ltd.	75.0
Muharraq Holding Company 1 Ltd.	Muharraq Holding Company 2 Ltd.	100.0
Muharraq Holding Company 2 Ltd.	Muharraq STP Company B.S.C.	89.9
Samsung Ingenieria Manzanillo, S.A. De C.V.	Asociados Constructores DBNR, S.A. de C.V.	49.0
(주)에스원	S-1 CORPORATION HUNGARY LLC	100.0
(주)에스원	SOCM LLC	100.0
(주)에스원	S-1 CORPORATION VIETNAM CO., LTD	100.0
(주)에스원	Samsung Beijing Security Systems	100.0
(주)제일기획	PENGTAI INTERACTIVE ADVERTISING CO.,LTD	100.0
(주)제일기획	Cheil USA Inc.	100.0
(주)제일기획	Cheil Central America Inc.	100.0
(주)제일기획	Iris Worldwide Holdings Limited	100.0
(주)제일기획	CHEIL EUROPE LIMITED	100.0
(주)제일기획	Cheil Germany GmbH	100.0
(주)제일기획	Cheil France SAS	100.0
(주)제일기획	CHEIL SPAIN S.L	100.0
(주)제일기획	Cheil Benelux B.V.	100.0
(주)제일기획	Cheil Nordic AB	100.0
(주)제일기획	Cheil India Private Limited	100.0
(주)제일기획	Cheil (Thailand) Ltd.	100.0

(주)제일기획	Cheil Singapore Pte. Ltd.	100.0
(주)제일기획	CHEIL VIETNAM COMPANY LIMITED	99.0
(주)제일기획	Cheil Integrated Marketing Philippines, Inc.	100.0
(주)제일기획	CHEIL MALAYSIA SDN. BHD.	100.0
(주)제일기획	Cheil New Zealand Limited	100.0
(주)제일기획	CHEIL CHINA	100.0
(주)제일기획	Cheil Hong Kong Ltd.	100.0
(주)제일기획	Caishu (Shanghai) Business Consulting Co., Ltd	100.0
(주)제일기획	Cheil MEA FZ-LLC	100.0
(주)제일기획	Cheil South Africa (Pty) Ltd	100.0
(주)제일기획	CHEIL KENYA LIMITED	99.0
(주)제일기획	Cheil Communications Nigeria Ltd.	99.0
(주)제일기획	Cheil Worldwide Inc./Jordan LLC.	100.0
(주)제일기획	Cheil Ghana Limited	100.0
(주)제일기획	Cheil Egypt LLC	99.9
(주)제일기획	Cheil Brasil Comunicacoes Ltda.	100.0
(주)제일기획	Cheil Mexico, S.A. de C.V.	98.0
(주)제일기획	Cheil Chile SpA.	100.0
(주)제일기획	Cheil Peru S.A.C.	100.0
(주)제일기획	CHEIL ARGENTINA S.A.	98.0
(주)제일기획	Cheil Rus LLC	100.0
(주)제일기획	Cheil Ukraine LLC	100.0
(주)제일기획	Cheil Kazakhstan LLC	100.0
(주)호텔신라	Samsung Hospitality America Inc.	100.0
(주)호텔신라	Shilla Travel Retail Pte. Ltd.	100.0
(주)호텔신라	Samsung Shilla Business Service Beijing Co., Ltd.	100.0
(주)호텔신라	Shilla Travel Retail Hong Kong Limited	100.0
(주)호텔신라	Shilla Travel Retail Taiwan Limited	64.0
에이치디씨신라면세점(주)	HDC SHILLA (SHANGHAI) CO., LTD	100.0
에스비티엠(주)	Samsung Hospitality U.K. Inc.	100.0
에스비티엠(주)	Samsung Hospitality Europe GmbH	100.0
에스비티엠(주)	SAMSUNG HOSPITALITY ROMANIA SRL	100.0
에스비티엠(주)	Samsung Hospitality Vietnam Co., Ltd.	99.0
에스비티엠(주)	Samsung Hospitality Philippines Inc.	100.0
에스비티엠(주)	Samsung Hospitality India Private Limited	100.0
Iris Americas, Inc.	Iris (USA) Inc.	100.0
Iris Americas, Inc.	Iris Atlanta, Inc.	100.0
Iris Americas, Inc.	Iris Experience, Inc.	100.0
Iris Americas, Inc.	Iris Latin America, Inc.	100.0
Iris Americas, Inc.	Iris Worldwide San Diego, Inc.	100.0
Iris Americas, Inc.	89 Degrees, Inc.	100.0
Iris Latin America, Inc.	Irisnation Latina No.2, S. de R.L. de C.V.	0.0
Iris Latin America, Inc.	Irisnation Latina, S. de R.L. de C.V.	0.0
Iris Canada Holdings Ltd	Pricing Solutions Ltd	100.0
Cheil USA Inc.	The Barbarian Group LLC	100.0
Cheil USA Inc.	McKinney Ventures LLC	100.0
Cheil USA Inc.	Cheil India Private Limited	0.0
Cheil USA Inc.	Cheil Mexico, S.A. de C.V.	2.0
Iris Worldwide Holdings Limited	Iris Nation Worldwide Limited	100.0
Iris Nation Worldwide Limited	Iris Americas, Inc.	100.0

Iris Nation Worldwide Limited	Irisnation Latina No.2, S. de R.L. de C.V.	100.0
Iris Nation Worldwide Limited	Irisnation Latina, S. de R.L. de C.V.	100.0
Iris Nation Worldwide Limited	Iris Canada Holdings Ltd	100.0
Iris Nation Worldwide Limited	Iris London Limited	100.0
Iris Nation Worldwide Limited	Iris Promotional Marketing Ltd	100.0
Iris Nation Worldwide Limited	Iris Ventures 1 Limited	98.6
Iris Nation Worldwide Limited	Founded Partners Limited	100.0
Iris Nation Worldwide Limited	Iris Products (Worldwide) Limited	100.0
Iris Nation Worldwide Limited	Iris Korea Limited	100.0
Iris Nation Worldwide Limited	Iris Digital Limited	100.0
Iris Nation Worldwide Limited	Iris Amsterdam B.V.	100.0
Iris Nation Worldwide Limited	Datalytics Limited	100.0
Iris Nation Worldwide Limited	Iris Ventures (Worldwide) Limited	100.0
Iris Nation Worldwide Limited	Iris Culture Limited	100.0
Iris Nation Worldwide Limited	Concise Consultants Limited	100.0
Iris Nation Worldwide Limited	Atom42 Ltd	100.0
Iris Nation Worldwide Limited	WDMP Limited	49.0
Iris Nation Worldwide Limited	Pricing Solutions (UK) Limited	100.0
Iris Nation Worldwide Limited	Iris Services Limited Dooel Skopje	100.0
Iris Nation Worldwide Limited	Irisnation Singapore Pte. Ltd.	100.0
Iris Nation Worldwide Limited	Iris Worldwide Integrated Marketing Private Limited	100.0
Iris Nation Worldwide Limited	Iris Sydney PTY Ltd	100.0
Iris Nation Worldwide Limited	Iris Worldwide (Thailand) Limited	100.0
Iris Nation Worldwide Limited	Iris Beijing Advertising Company Limited	100.0
Iris London Limited	Iris Partners LLP	100.0
Iris Promotional Marketing Ltd	Holdings BR185 Limited	100.0
Iris Ventures 1 Limited	Iris Germany GmbH	100.0
Founded Partners Limited	Founded, Inc.	100.0
Iris Germany GmbH	Pepper NA, Inc.	100.0
Iris Germany GmbH	Pepper Technologies Pte. Ltd.	100.0
CHEIL EUROPE LIMITED	Beattie McGuinness Bungay Limited	100.0
CHEIL EUROPE LIMITED	Cheil Italia S.r.l	100.0
Cheil Germany GmbH	Cheil Austria GmbH	100.0
Cheil Germany GmbH	Centrade Integrated SRL	80.0
Centrade Integrated SRL	Centrade Cheil HU Kft.	100.0
Centrade Integrated SRL	Centrade Cheil Adriatic D.O.O.	100.0
Cheil India Private Limited	Experience Commerce Software Private Limited	100.0
Cheil Singapore Pte. Ltd.	Pengtai Greater China Company Limited	95.7
Cheil Singapore Pte. Ltd.	PT. CHEIL WORLDWIDE INDONESIA	100.0
Cheil Integrated Marketing Philippines, Inc.	Cheil Philippines Inc.	30.0
Cheil Hong Kong Ltd.	Pengtai Greater China Company Limited	3.1
Samsung Shilla Business Service Beijing Co., Ltd.	Tianjin Samsung International Travel Service Co., Ltd	100.0
Shilla Travel Retail Hong Kong Limited	Shilla Retail Limited	100.0
Shilla Travel Retail Hong Kong Limited	Shilla Travel Retail Duty Free HK Limited	100.0
Cheil MEA FZ-LLC	One Agency FZ-LLC	100.0
Cheil MEA FZ-LLC	One RX Project Management Design and Production Limited Company	0.0
Cheil MEA FZ-LLC	Cheil Egypt LLC	0.1
Cheil South Africa (Pty) Ltd	CHEIL KENYA LIMITED	1.0
Cheil South Africa (Pty) Ltd	Cheil Communications Nigeria Ltd.	1.0
One Agency FZ-LLC	One RX India Private Limited	100.0

One Agency FZ-LLC	One RX Project Management Design and Production Limited Company	100.0
One Agency FZ-LLC	ONE RX INTERIOR DECORATION L.L.C	100.0
One Agency FZ-LLC	ONE AGENCY PRINTING L.L.C	100.0
One Agency FZ-LLC	One Agency South Africa (Pty) Ltd	100.0
ONE RX INTERIOR DECORATION L.L.C	One RX India Private Limited	0.0
Holdings BR185 Limited	Brazil 185 Participacoes Ltda	100.0
Brazil 185 Participacoes Ltda	Iris Router Marketing Ltda	100.0
Cheil Brasil Comunicacoes Ltda.	CHEIL ARGENTINA S.A.	2.0

3. 관련 법령상의 규제내용 등

- "독점규제 및 공정거래에 관한 법률" 上 상호출자제한기업집단 등

- ① 지정시기 : 2021년 5월 1일
- ② 규제내용 요약
 - 상호출자의 금지
 - 계열사 채무보증 금지
 - 금융·보험사의 계열사 의결권 제한
 - 대규모 내부거래의 이사회 의결 및 공시
 - 비상장사 중요사항 공시
 - 기업집단 현황 등에 관한 공시

4. 타법인출자 현황

(기준일 : 2021년 03월 31일)

(단위 : 백만원, 주, %)

법인명	최초취득일자	출자 목적	최초취득금액	기초잔액			증가(감소)			기말잔액			최근사업연도 재무현황	
				수량	지분율	장부 가액	취득(처분)		평가 손익	수량	지분율	장부 가액	총자산	당기 순손익
							수량	금액						
Samsung Electro-Mechanics (Thailand) Co., Ltd.	1990.11.28	경영참가등	1,431	3,181,869	75.0	50,647	-	-	-	3,181,869	75.0	50,647	231,109	8,392
Dongguan Samsung Electro- Mechanics Co., Ltd.	1992.07.31	경영참가등	4,326	-	100.0	100,890	-	-	-	-	100.0	100,890	128,808	4626
Tianjin Samsung Electro- Mechanics Co., Ltd.	1994.01.31	경영참가등	3,220	-	81.8	149,913	-	-	-	-	81.8	149,913	2,237,364	72,518
Samsung Electro-Mechanics Philippines., Corp.	1997.12.31	경영참가등	1,809	4,046,711	100.0	71,166	-	-	-	4,046,711	100.0	71,166	872,703	24,655
Samsung High-Tech Electro- Mechanics(Tianjin) Co., Ltd.	2001.04.09	경영참가등	7,677	-	95.0	65,101	-	-	-	-	95.0	65,101	373,760	48,704
Kunshan Samsung Electro- Mechanics Co., Ltd.	2009.10.22	경영참가등	14,149	-	100.0	184,700	-	-	-	-	100.0	184,700	211,898	25,193
Samsung Electro-Mechanics Vietnam Co., Ltd.	2013.11.29	경영참가등	10,621	-	100.0	112,841	-	-	-	-	100.0	112,841	1,207,147	99,054
Samsung Electro-Mechanics America, Inc.	1994.01.31	경영참가등	3,220	5,000	100.0	6,128	-	-	-	5,000	100.0	6,128	86,307	2,841
Samsung Electro-Mechanics GmbH	1995.08.04	경영참가등	209	-	100.0	14,941	-	-	-	-	100.0	14,941	61,502	1,270

Calamba Premier Realty Coporation	1998.12.31	경영참가등	1	398	39.8	722	-	-	-	398	39.8	722	8,130	-26
Samsung Electro-Mechanics Pte Ltd.	2002.12.12	경영참가등	1,216	1,760,200	100.0	2,598	-	-	-	1,760,200	100.0	2,598	83,146	1,892
Samsung Electro-Mechanics (Shenzhen) Co., Ltd.	2013.10.25	경영참가등	4,138	-	100.0	4,138	-	-	-	-	100.0	4,138	583,460	28,602
Samsung Electro-Mechanics Japan Co., Ltd.	2012.02.17	경영참가등	3,295	330,000	100.0	4,696	-	-	-	330,000	100.0	4,696	45,265	261
Samsung Electro-Mechanics Software India Bangalore Private Limited	2017.12.27	경영참가등	17	99,900	99.9	17	-	-	-	99,900	99.9	17	3,643	462
SVIC 47호 신기술사업투자조합	2019.08.09	투자	3,960	-	99.0	7,627	-	-311	-	-	99.0	7,316	6,788	-635
삼성중공업(주)(*)	1983.11.30	경영참가등	600	13,636,562	2.2	96,001	-	-	9,955	13,636,562	2.2	105,956	12,680,359	-1,428,045
iMarket Korea(*)	2000.12.08	경영참가등	1,800	613,252	1.7	5,360	-	-	202	613,252	1.8	5,562	775,684	24,610
솔루엠(*)	2015.11.16	투자	2,325	4,650,000	11.6	62,189	-	-	55,456	4,650,000	9.5	117,645	246,696	9,482
삼성경제연구소	2001.03.28	경영참가등	10	2,856,000	23.8	20,402	-	-	-	2,856,000	23.8	20,402	144,572	430
스튜디오주식회사	1995.03.24	투자	9,647	1,440,000	30.0	9,647	-	-	-	1,440,000	30.0	9,647	271,237	40,975
삼성벤처투자(주)	1999.10.08	경영참가등	5,100	1,020,000	17.0	22,960	-	-	-	1,020,000	17.0	22,960	133,153	11,589
한국능률협회컨설팅	1989.12.01	투자	20	8,000	1.0	40	-	-	-	8,000	1.0	40	76,516	6,331
I-Market Asia	2012.12.28	투자	4,028	347,696	8.7	7,885	-	-	-	347,696	8.7	7,885	120,509	6,236
포스코사회적기업펀드	2013.11.26	투자	100	4	1.7	40	-	-	-	4	1.7	40	4,088	-160
합 계				33,995,592	-	1,000,649	-	-311	65,613	33,995,592	-	1,065,951	-	-

※ 별도 재무제표 기준으로 작성되었습니다.

※ 상장/비상장 구분 : (*)상장사

X. 이해관계자와의 거래내용

1. 대주주 등에 대한 신용공여 등

해당사항 없음

2. 대주주와의 자산양수도 등

(단위 : 백만원)

법인명	관계	거래종류	거래일자	거래대상물	거래목적	거래금액	처분손익
Tianjin Samsung Electro-Mechanics Co., Ltd	계열회사	자산매각/매입 등	2021.01.01~03.31	기계장치 등	Capa증설/생산효율화 등	14,087	5,116
삼성엔지니어링	계열회사	자산매입	2021.01.01~03.31	공장 건설 등	공장건설 등	8,750	-
Samsung Electro-Mechanics Philippines., Corp	계열회사	자산매각/매입 등	2021.01.01~03.31	기계장치 등	Capa증설/생산효율화 등	4,623	1,306
삼성에스디에스주	계열회사	자산매입	2021.01.01~03.31	전산시스템	소프트웨어 개발 등	3,008	-
Samsung Electro-Mechanics Vietnam Co., Ltd.	계열회사	자산매각/매입 등	2021.01.01~03.31	기계장치 등	Capa증설/생산효율화 등	1,537	20
Samsung Electro-Mechanics(Thailand) Co., Ltd	계열회사	자산매각/매입 등	2021.01.01~03.31	기계장치 등	Capa증설/생산효율화 등	345	-
췁에스원	계열회사	자산매입	2021.01.01~03.31	보안설비	보안시스템 구축	140	-

※ 거래금액은 시장 및 가치평가 등을 거쳐 산정되었습니다.

※ 상기 금액은 세금계산서 및 Invoice 발행 기준이며, 별도재무제표 기준으로 작성되었습니다.

3. 대주주와의 영업거래

(단위 : 백만원)

법인명	관계	거래종류	거래기간	거래내용	거래금액
Tianjin Samsung Electro-Mechanics Co., Ltd	계열회사	매출/매입 등	2021.01.01~03.31	제품/상품 등	521,711

※ 최근 사업연도 매출액의 5/100 이상의 거래입니다.

※ 상기 금액은 세금계산서 및 Invoice 발행 기준이며, 별도 재무제표 기준으로 작성되었습니다.

4. 대주주 이외의 이해관계자와의 거래

2021년 1분기말 현재 당사는 종업원 복리후생 목적의 대여금 27억원이 있습니다.

XI. 그 밖에 투자자 보호를 위하여 필요한 사항

1. 공시사항의 진행 · 변경상황

해당사항 없음

2. 주주총회 의사록 요약

일 자	구분	안 건	결의 내용
제48기 주주총회 (2021.03.17)	정기총회	- 제1호 의안 : 제48기(2020.1.1 ~ 2020.12.31) 재무제표(이익잉여금처 분 계산서 포함) 및 연결재무제표 승인의 건 - 제2호 의안 : 사내이사 선임의 건 (사내이사 1인 : 김두영 신규선임) - 제3호 의안 : 감사위원회 위원이 되는 사외이사 선임의 건 (사외이사 1인 : 김용균 재선임) - 제4호 의안 : 이사 보수한도 승인의 건 (보수한도 : 70억원)	원안대로 승인 원안대로 승인 원안대로 승인 원안대로 승인
제47기 주주총회 (2020.03.18)	정기총회	- 제1호 의안 : 제47기(2019.1.1 ~ 2019.12.31) 재무제표(이익잉여금처 분 계산서 포함) 및 연결재무제표 승인의 건 - 제2호 의안 : 이사 선임의 건 (사외이사 3인 : 유지범 재선임, 김준경, 여윤경 신규선임) (사내이사 2인 : 경계현, 강봉용 신규선임) - 제3호 의안 : 감사위원회 위원 선임의 건 (사외이사 2인 : 김준경, 여윤경 신규선임) - 제4호 의안 : 이사 보수한도 승인의 건 (보수한도 : 110억원) - 제5호 의안 : 정관 일부 변경의 건 (「주식·사채 등의 전자등록에 관한 법률」 시행에 따른 개 정, 공고방법 개정)	원안대로 승인 원안대로 승인 원안대로 승인 원안대로 승인 원안대로 승인
제46기 주주총회 (2019.03.20)	정기총회	- 제1호 의안 : 제46기(2018.1.1 ~ 2018.12.31) 재무제표(이익잉여금처 분 계산서 포함) 및 연결재무제표 승인의 건 - 제2호 의안 : 이사 보수한도 승인의 건 (보수한도 : 110억원)	원안대로 승인 원안대로 승인

3. 우발채무 등

(1) 중요한 소송사건

현재 캐나다에서 Cygnus 등이 제기한 Capacitor 담합 관련 집단소송(소송가액 미정)이 진행 중에 있습니다. 또한, 회사 및 기업집단 삼성 소속 계열회사들에 대하여 '독점규제 및 공정거래에 관한 법률' 위반 관련한 공정거래위원회의 조사가 진행 중에 있습니다.

구분	내용
소제기일	- 2014년 8월 7일 최초 소장 접수
소송 당사자	- 원고 : Cygnus Electronics Corp 및 일반 소비자 9명 - 피고 : 삼성전기 주식회사 등
소송의 내용	- '05년부터 가격 담합에 의한 Tantal 가격 인상 및 유지 (캐나다 경쟁법 위반, 불법 행위, 부당 이득)로 인한 손해 배상 및 기타 법이 허용한 구제
소송가액	- 미정
진행상황	- 소송 병합 중
향후 소송일정 및 대응방안	- Tolling Agreement(소송 정지협정) 체결 및 조기 종결을 위해 지속적으로 원고 측과 협의 진행 예정
향후 소송결과에 따라 회사에 미치는 영향	- 소송의 최종결과가 당사의 재무제표에 미칠 영향을 현재로서는 예측할 수 없습니다

(2) 견질 또는 담보용 어음·수표 현황

공시서류 작성기준일 현재 당해 회사 또는 타인을 위하여 제공된 견질 또는 담보용 어음·수표는 없습니다.

(3) 채무보증 현황 : 해당사항 없음.

4. 제재현황 등 그밖의 사항

(1) 제재현황

- 당사 또는 회사의 임직원이 공시대상기간 중에 회사의 업무 수행과 관련하여 형사처벌을 받거나, 관련 법령상 의무를 위반하여 행정상의 조치를 받은 사실이 없습니다.

- 과거 3사업연도 및 이번 사업연도 공시서류 작성기준일까지 증권선물위원회 (금융감독원장)로부터 통보받은 단기매매차익 발생은 없습니다.

(2) 작성기준일 이후 발생한 주요사항 : 해당사항 없음.

(3) 합병 등의 사후 정보

- 중요한 자산양수도

내 용	삼성물산 보유주식 매각
거 래 선	장내매도
주요사항 제출일	-
이사회 결의일	2018년 9월 20일
자산양수도 가액	6,100억원 (삼성물산주식회사 : 5,000,000주 매각)
주요 내용 및 재무제표에 미치는 영향	당사의 경영권에 미치는 영향은 없으며, 본 매각을 통한 재무구조의 개선 기대

※ 기타 자세한 사항은 전자공시시스템의 공시사항을 참조하시기 바랍니다.

- 중요한 영업양수도

내 용	PLP (Panel Level Package) 사업양도
영업양수자	삼성전자(주)
이사회 결의일	2019년 4월 30일
양도 일자	2019년 6월 1일
양도 가액	7,850억원
주요 내용 및 재무제표에 미치는 영향	주력 사업에 대한 경영역량 집중 및 경영 효율화를 통한 사업경쟁력 강화

내 용	Samsung Electro-Mechanics(Thailand) Co., Ltd. 를 포함한 와이파이 통신모듈 사업양도
영업 및 주식양수자	(주)위츠
계약 체결일	2021년 1월 27일
양도 가액	1,055억원
주요 내용 및 재무제표에 미치는 영향	주력 사업에 대한 경영역량 집중 및 경영 효율화를 통한 사업경쟁력 강화

※ 기타 자세한 사항은 전자공시시스템의 공시사항을 참조하시기 바랍니다.

(4) 녹색경영

글로벌 환경경영시스템을 기반으로 저탄소 녹색경영을 추진하고 있으며 국내사업장은 「환경기술 및 환경산업 지원법」 제16조의2에 의거 녹색기업 지정 및 「저탄소 녹색성장 기본법」 제42조 제6항에 따른 관리업체에 해당됩니다.

관련사항은 'II. 사업의 내용 11. 그 밖의 투자의사결정에 필요한 사항 나.환경물질의 배출 또는 환경보호와 관련된 사항'을 참조하시기 바랍니다.

(5) 정부의 인증 및 그 취소에 관한 사항

- AEO(Authorized Economic Operator, 수출입 안전관리 우수 공인업체)

- ① 인증기관 : 관세청
- ② 유효기간 : 2017. 07. 15 ~ 2022. 07. 14
- ③ 근거법령 : 관세법 제255조의2
- ④ 주요 내용

"AEO(Authorized Economic Operator : 수출입 안전관리 우수 공인업체)"란 수출입업체, 운송인, 창고업자, 관세사 등 무역과 관련된 업체들 중 관세당국이 법규준수, 안전관리 수준 등에 대한 심사를 실시하고 공인한 업체를 의미합니다.

당사는 관세청으로부터 수출입업체로서 기업경영안전성, 법규준수도, 기업경영시스템, 물리적 접근통제 및 보안, 화물취급절차보안, 인적자원 보안, 파트너협력사항에 대하여 서면심사 및 현장심사를 거쳐 2010년 최초인증을 받았으며, 2017년 7월 AEO 최고등급인 "AAA"를 재취득 하였습니다.

- 가족친화 인증

① 인증기관 : 여성가족부

② 유효기간 : 2018. 12. 10 ~ 2021. 11. 30

③ 근거법령 : 「가족친화 사회환경의 조성 촉진에 관한 법률」 제15조

④ 주요 내용

당 인증은 가족친화사회환경의 조성을 촉진하기 위하여 가족친화제도를 모범적으로 운영하고 있는 기업 또는 공공기관을 대상으로 하는 인증 제도입니다.

당사는 다양한 가족친화제도를 운영함으로써 임직원들의 일과 가정생활의 균형을 추구하고 있으며, 정부의 가족친화경영 확산에 적극 참여하여 가족친화 직장문화 조성 및 근로자와 가족 구성원의 삶의 질 향상을 위한 노력 등 우수한 가족친화경영 운영체제를 구축하고 가족친화제도를 모범적으로 운영함으로써 근로자의 삶의 질과 국가경쟁력 향상에 기여하여 여성가족부로부터 2013년 최초 인증에 이어 2018년 12월 가족친화기업 재인증을 득하였습니다.

⑤ 주요 제도 소개

- 근로자 본인 건강관리 및 생애주기별 지원 : 건강검진프로그램, 건강관리시설 운영(사내병원), 단체보장성보험, 임직원 및 가족 의료비 지원, 음주문화 및 금연 캠페인, 생애주기별 상담프로그램 운영, 무료 재무설계 및 세무/법무상담, 경력 개발센터 운영

- 근로자 본인 및 배우자 출산지원 : 모성보호를 위한 각종 휴가제도 및 배우자 출산휴가제도, 출산휴가 전 마미휴직제도, 모성보호 유축실·휴게실 운영, 출산경조금 및 축하선물, 임산부 전용 주차장

- 근로자 자녀양육 및 교육지원 : 육아기 근로시간 단축제도, 직장 보육시설 운영, 학자금 지원, 취학자녀 선물지급, 수능 격려선물 지급, 자녀 교육 특강 및 상담 프로그램

- 가족관계증진 및 여가생활 지원 : 가족돌봄 직제도, 장기기증휴가, 화사데이 운영, 가족초청행사 (어린이날 행사, 한울림축제, 가족캠프 등), 복지포탈 블루베리 운영, 장기근속 포상 및 휴가, 휴양시설 및 워터파크, 주말농장, 임직원 자녀 체육교실, 월별 테마여행, 휴가 사진 공모전, 경조사비 지원, 상조 서비스 지원, 지역사회 및 장애인을 위한 사회공헌 활동, 인공관절시술 프로그램

(6) 보호예수 현황

당사가 발행한 주식에 대하여 증권신고서 면제 등의 사유로 예탁결제원, 한국증권금융 등에 보호예수 중인 주식은 없습니다.

【 전문가의 확인 】

1. 전문가의 확인

2. 전문가와의 이해관계